



# **BILANCIO SOCIALE 2021**

*Predisposto ai sensi dell'art. 14 del decreto legislativo n. 117/2017*

## **Indice:**

1. Metodologia adottata per la predisposizione del Bilancio Sociale
2. Informazioni generali sull'Ente
3. Struttura, Governo e Amministrazione:
  - *Assetto Istituzionale*
  - *Presidente Nazionale*
  - *Direzione Nazionale*
  - *Consiglio Nazionale dei Delegati*
  - *Collegio dei Revisori dei Conti*
  - *Organi di Giustizia Sportiva:*
    - *Collegio Probi Viri I Grado – Collegio Probi Viri II Grado*
  - *Ufficio Nazionale*
  - *Le nostre Sedi*
  - *Composizione Base Associativa come comunicato al CONI per il 2021*
  - *Principali Attività Sportive 2021*
4. Persone che operano nell'Ente:
  - *Dipendenti a tempo indeterminato CCNL Commercio*
  - *Collaboratori Contratto Co.Co.Co.*
  - *Collaboratori*
5. Obiettivi e Attività:
  - *Progetti Europei 2021;*
  - *Progetti Nazionali;*
  - *Progetti Sport e Salute.*
  -
6. Situazione Economico Finanziaria:
  - *Rendiconto di gestione al 31/12/2021*
  - *Rendiconto finanziario al 31/12/2021*
  - *Dichiarazione Contributi Pubblici.*
7. Altre Informazioni – Monitoraggio svolto dall'Organo di Controllo:
  - *Relazione e commento del Rendiconto della gestione al 31/12/2021 redatta dal Collegio dei Revisori*

## 1. METODOLOGIA ADOTTATA PER LA PREDISPOSIZIONE DEL BILANCIO SOCIALE:

Il bilancio sociale è uno strumento di rendicontazione delle responsabilità, dei **comportamenti e dei risultati sociali, ambientali ed economici delle attività svolte da un'organizzazione**. Attraverso il bilancio sociale i lettori devono essere messi in condizione di valutare il grado di attenzione e considerazione che l'organizzazione riserva nella propria gestione rispetto alle esigenze dei suoi stakeholder. In virtù di questa natura, tale tipologia di documento non accoglie soltanto dati quantitativi, ma fornisce informazioni riguardo a strategie e comportamenti adottati per raggiungere le finalità statutarie, risultati raggiunti e l'eventuale ricaduta benefica per la collettività. Da questo punto di vista, il bilancio sociale adempie contemporaneamente a tre funzioni: gestione, controllo e rendicontazione.

Attraverso il bilancio sociale, il C.S.E.N. intende conseguire due obiettivi principali: fornire a tutti gli stakeholder un quadro complessivo della gestione svolta nel periodo considerato, in modo da avviare un processo interattivo di scambio e comunicazione volto al miglioramento delle performance associative; fornire informazioni sulla qualità dell'Ente, con l'obiettivo di ampliare le conoscenze e le possibilità di valutazione e di scelta degli stakeholder.

Il presente Bilancio Sociale è stato redatto secondo le linee guida adottate con decreto del Ministro del lavoro e delle politiche sociali, sentito il Consiglio nazionale del Terzo settore, e tenendo conto, tra gli altri elementi, della natura dell'attività esercitata e delle dimensioni dell'impresa sociale, anche ai fini della valutazione dell'impatto sociale delle attività svolte nell'ottica di favorire, tra i Comitati Periferici dell'Ente, la cultura propria delle suddette Linee Guida.

Esso risponde alle *Linee guida per la redazione del Bilancio Sociale degli Enti del Terzo Settore* emanate dal Ministero del Lavoro e delle Politiche sociali il 4 luglio 2019.

Questo strumento d'altra parte, continua a rappresentare da sempre un'importante momento di coinvolgimento interno a cui tutta la struttura organizzativa si dedica in prima persona in base alle proprie aree di competenza. Attraverso una costante rendicontazione delle attività svolte e dei risultati ottenuti (reportistica settimanale, riunioni interne mensili, relazioni quadrimestrali, registrazione dei dati), lo staff verifica in corso d'anno lo stato dell'arte delle azioni programmate ed eventualmente propone rimodulazioni in base ai bisogni intercettati dall'utenza, fino ad arrivare a comporre la relazione conclusiva dell'anno, oggetto poi del più completo documento di rendicontazione sociale. Per gli operatori si tratta quindi di una fondamentale fase di consapevolezza, verifica e autovalutazione del proprio servizio da cui si innescano i processi di miglioramento organizzativo e di pianificazione delle azioni future.

Il presente documento nasce da un lavoro di sintesi, rielaborazione e confronto tra programmazione annuale, bilancio economico, relazione annuale e feedback dei vari stakeholder coinvolti, da cui sono stati raccolti ed elaborati i dati significativi.

Le informazioni si ispirano ai principi dettati dall'art. 14 c. 1 D.Lgs. 117/2017: rilevanza, completezza, trasparenza, neutralità, competenza di periodo, comparabilità, chiarezza, veridicità e verificabilità, attendibilità e autonomia delle terze parti.

La struttura del documento risulta allineato alla precedente edizione per quanto riguarda i contenuti principali organizzati in 8 capitoli:

1. *Metodologia adottata per la predisposizione del Bilancio Sociale*
2. *Informazioni generali sull'Ente*
3. *Struttura, governo e amministrazione*
4. *Persone che operano per l'Ente*
5. *Obiettivi e attività*
6. *Situazione economico-finanziaria*
7. *Altre informazioni – Monitoraggio svolto dall'Organo di Controllo*

La redazione finale del Bilancio Sociale ha coinvolto, come di prassi, tutto lo staff coordinato da un gruppo di lavoro ristretto, interno allo CSEN.

La diffusione del bilancio sociale avverrà nei seguenti modi:

- Pubblicazione sul sito web istituzionale
- Comunicazione dell'avvenuta pubblicazione tramite e-mail.
- Consegna ai componenti degli organi istituzionali e a quanti operano all'interno dell'Ente

Ciò consentirà all'Ente di rendere conto ai propri stakeholders del grado di perseguimento della mission e, in una prospettiva più generale, delle responsabilità, degli impegni assunti, dei comportamenti e soprattutto dei risultati prodotti nel tempo. Il Bilancio Sociale è stato redatto, come nei tre anni precedenti, per offrire un quadro informativo completo in merito alla valenza sociale e sportiva, oltre che economica, delle attività e delle strategie, degli impegni e dei risultati generati dall'Ente nel 2020. Questa pubblicazione rappresenta un documento pubblico rivolto a tutti gli stakeholders interessati a reperire informazioni sul CSEN e a valorizzare il grado di attenzione e considerazione che l'Ente riserva, nella propria gestione, alle esigenze degli stakeholders.

La metodologia ha previsto un sistema di raccolta delle informazioni da parte dei Comitati Periferici che hanno partecipato attivamente al processo di stesura del documento.

Il CSEN, in linea con le ultime edizioni, stampa integralmente il documento in un numero limitato di copie per esigenze di archivio, riducendo i costi e l'impatto ambientale cui l'Ente tiene in particolar modo. Si privilegia una diffusione sempre

più digitale e interattiva garantendo l'accessibilità più ampia possibile alle informazioni di tutti i soggetti interessati.

Le fasi della pubblicazione e diffusione del Bilancio Sociale agli stakeholder saranno:

pubblicazione della versione integrale on line sul sito del CSEN, scaricabile in versione PDF <https://www.csen.it/csen/bilancio-sociale>

## **2. INFORMAZIONI GENERALI SULL'ENTE**

C.S.E.N. Centro Sportivo Educativo Nazionale

C.F. 80192090589

P. I. 03562281000

Il C.S.E.N. è un'Associazione Nazionale, con personalità giuridica, costituita per il perseguimento, senza scopo di lucro, di finalità civiche, solidaristiche e di utilità sociale mediante lo svolgimento, in via esclusiva o principale delle attività di interesse generale di cui all'Art. 5, comma 1 del Decreto Legislativo n. 117\2017 con particolare riferimento alle attività di cui alle lettere a), d), e), i), k), l), m), r), t), u).

Il CSEN non ha scopo di lucro; esso, già riconosciuto come Ente Nazionale di Promozione Sportiva dal Consiglio Nazionale del C.O.N.I. con la delibera n. 27 del 24 giugno 1976 ai sensi dell'art. 31 del D.P.R. n. 530 del 2 agosto 1974, è stato riconfermato in tale sua qualità con Deliberazione del Consiglio Nazionale del C.O.N.I. n. 1224 del 15 Maggio 2002 in attuazione del Decreto legislativo n. 242 del 23 Luglio 1999. Il CSEN è Ente Nazionale di promozione sociale di cui all'art. 3 comma 6, lettera e), della legge 25 agosto 1991, n. 287 con finalità assistenziali riconosciute dal Ministero dell'Interno con D.M. 559/C.3206.12000. A. (101) del 29 febbraio 1992 ed è stato iscritto al n.77 del registro nazionale delle associazioni di promozione sociale presso il Ministero del Lavoro e delle Politiche Sociali ai sensi della Legge 383\2000. Il CSEN è considerato O.N.L.U.S. ai sensi dell'art. 10, comma 9, D.Lgs. 4 dicembre 1997, n. 460. Il CSEN adegua la propria denominazione sociale con l'acronimo APS ai sensi del comma 5 dell'art. 35 del D.L. 117\2017 e si configura come Rete Associativa Nazionale ai sensi del comma 2, dell'Art.41 del D.L. 117\2017.

Il CSEN ha sede legale in Roma, via Luigi Bodio, 57 00191. La durata del medesimo è stabilita a tempo indeterminato.

La missione dell'Ente è perseguire la promozione sportiva di alto valore sociale, contribuendo allo sviluppo della pratica sportiva e alla realizzazione di uno sport per tutti e di tutti, creando le condizioni di un più largo sviluppo dell'educazione fisica, dello sport e della salute, anche attraverso la creazione di Società Sportive e di Associazioni di promozione sociale.

Il C.S.E.N. è un'Associazione Nazionale avente per scopo la diffusione dello Sport in ogni sua disciplina, attraverso la promozione e l'organizzazione su tutto il territorio nazionale e nei Paesi Europei ed Extraeuropei di attività sportive dilettantistiche a carattere amatoriale; persegue inoltre finalità assistenziali, di promozione sociale e del benessere psicofisico in genere, nonché di contrasto alla povertà, all'esclusione sociale ed alle marginalità estreme.

**Il CSEN per il perseguimento e la realizzazione delle finalità di cui all'art. 1:**

- organizza manifestazioni sportive a carattere locale, provinciale, regionale, nazionale ed internazionale, collaborando, ove necessario, con i competenti Organi e Federazioni del C.O.N.I. e con gli Enti territoriali, pubblici e privati;
- cura la formazione di idonei quadri direttivi e tecnici attraverso specifici corsi di istruzione e formazione extrascolastica per "operatori" dello sport, olistici, di turismo sociale, animatori culturali, del benessere, della promozione sociale, del Terzo Settore e del volontariato di base; potrà erogare corsi di formazione professionale e continua in accreditamento con istituzioni pubbliche e private, a favore di disoccupati lavoratori e liberi professionisti anche rilasciando crediti formativi per i rispettivi albi, ordini e collegi professionali, nonché crediti ECM per il personale sanitario. Tale attività dovrà essere condotta nel rispetto delle normative comunitarie, statali e regionali, oltreché in conformità a quanto statuito dai regolamenti dei suddetti albi, ordini e collegi;
- coordina e promuove la costituzione di società o di associazioni e circoli sportivi, culturali e ricreativi, di promozione sociale, assistenziali e del benessere, di centri giovanili di formazione fisica ed avviamento alla pratica sportiva;
- collabora con la famiglia, la scuola e le strutture sociali;
- opera affinché lo sport sia riconosciuto come diritto sociale legato alla realizzazione delle migliori condizioni di vita dei cittadini in generale ed in particolare dei giovani, delle persone con svantaggio psico-fisico e degli anziani;
- promuove ed organizza, anche di concerto con Istituzioni pubbliche e private, corsi ed attività di formazione ed aggiornamento professionale, con finalità formative e sociali, indirizzati anche al personale docente delle scuole di ogni organo e grado secondo la normativa vigente;
- favorisce lo sviluppo di iniziative sportive dirette anche alla realizzazione di impianti e strutture per la pratica dell'attività fisica;
- promuove ed organizza attività e manifestazioni di cultura, arte, spettacolo e turismo sociale;

- persegue, inoltre, finalità tese all'organizzazione di movimenti ecologisti ed ambientalisti di protezione civile e del volontariato sociale;

- promuove ed organizza iniziative riguardanti la pratica delle attività motorie avanzando, per il tramite delle rappresentanze periferiche, proposte agli Enti territoriali, pubblici e privati e partecipando attivamente alle forme decentrate di gestione democratica degli organismi pubblici locali per una adeguata programmazione culturale, sociale e sportiva;

- gestisce in proprio, o per il tramite delle sue rappresentanze periferiche, strutture di impianti pubblici o privati destinati ad attività sportive, sociali, culturali, ambientali e del tempo libero;

- fornisce alle società affiliate adeguate informazioni ed assistenza tecnica normativa, amministrativa, fiscale, assicurativa e gestionale relativa all'associazionismo in genere ed ai settori sportivi, del tempo libero, della promozione sociale, del volontariato e della protezione civile, del terzo settore in genere;

- cura le pubblicazioni necessarie alla realizzazione della propria attività sociale ed edifica propri organi di informazione; anche on-line;

- garantisce e tutela la libera e piena partecipazione dei propri associati, ad ogni livello, alla vita ed alle iniziative del medesimo;

- pone in essere attività diverse secondarie e strumentali a quelle di interesse generale che possano essere utili per il raggiungimento degli scopi sociali. Tali ulteriori attività devono essere preventivamente individuate dalla Direzione Nazionale.

La titolarità dell'organizzazione e dello svolgimento delle attività sportive fa capo all'ente e non può essere demandata ad organizzazioni terze.

### **3. STRUTTURA, GOVERNO E AMMINISTRAZIONE**

Il CSEN è retto da norme statutarie e regolamentari ispirate al principio di partecipazione all'attività sociale da parte di chiunque in condizioni di uguaglianza e pari opportunità. L'Ente opera attraverso strutture di base quali Società ed Associazioni Sportive Dilettantistiche, Gruppi Sportivi, Circoli Culturali, di Promozione sociale ed Associazioni in genere che condividono le finalità dell'Ente. L'affiliazione al CSEN della struttura di base è deliberata dalla Direzione Nazionale nel rispetto delle modalità stabilite dallo statuto e dai regolamenti.

Sono compiti delle strutture di base la promozione costante dell'esperienza sportiva ad ogni livello, delle attività fisico sportive dilettantistiche ed amatoriali, anche a carattere competitivo, nonché culturali, di promozione sociale e del tempo libero, che rispondono alle finalità di cui all'art.1 dello Statuto del CSEN.

Per lo sviluppo delle molteplici attività promozionali il CSEN ha un assetto gestionale che dall'alto si ramifica in strutture ed organi dirigenziali di base, quali i Comitati regionali e Comitati provinciali.

#### **Gli Organi Nazionali del CSEN sono e rimangono in carica per un quadriennio:**

Congresso Nazionale  
Consiglio Nazionale dei Delegati  
Direzione Nazionale  
Presidente Nazionale  
Vice Presidenti Nazionali  
Segretario Nazionale  
Collegio dei Revisori dei Conti  
Collegio dei Probi Viri di 1° grado  
Collegio dei Probi Viri di 2° grado  
Procuratore Sociale  
Delegati regionali e provinciali

#### **Le Strutture Territoriali del CSEN sono e rimangono in carica per un quadriennio:**

Congresso Provinciale  
Comitato Provinciale  
Presidente Provinciale  
Congresso Regionale  
Comitato Regionale  
Presidente Regionale  
Revisori dei Conti



## ORGANIGRAMMA NAZIONALE

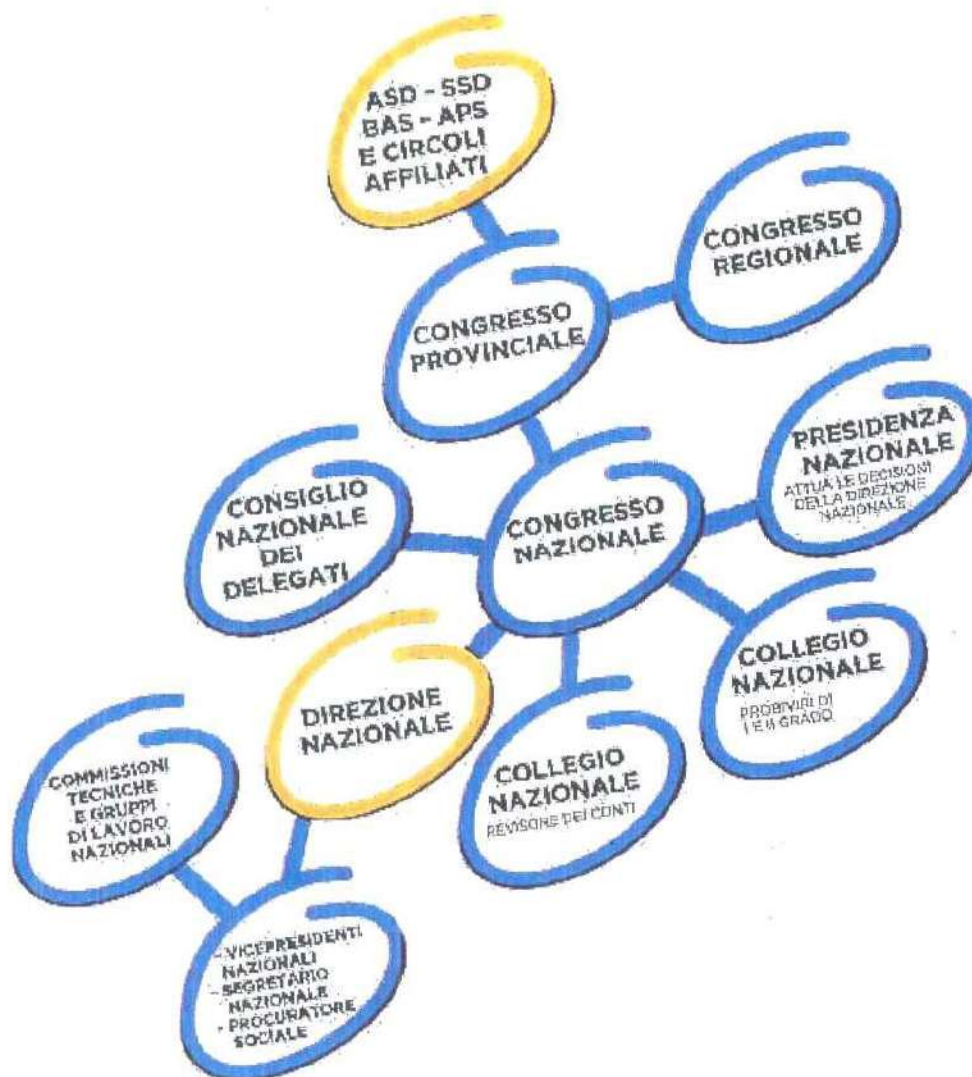

h

## **ASSETTO ISTITUZIONALE**

### **SEDUTE DIREZIONE NAZIONALE 2021**

Nel 2021 sono state svolte cinque riunioni della Direzione Nazionale.

30-31 gennaio 2021 – 29 aprile 2021 – 3-4 luglio 2021 – 15 ottobre 2021 – 28 dicembre 2021

Nella prima seduta della Direzione Nazionale tenutasi il 30 e 31 gennaio 2021, l'ordine del giorno ha riguardato:

- Comunicazioni del Presidente Nazionale;
- Questione Statuto, Riforma dello Sport, Terzo Settore;
- Nomina del Segretario Nazionale;
- Elezione dei tre Vice Presidenti;
- Nomina del Procuratore Sociale;
- Ratifiche periferiche;
- Ratifica affiliazioni;
- Aggiornamento Delibera Elenco degli Sport, Discipline, Specialità;
- Varie ed eventuali.

Nella seconda seduta della Direzione Nazionale tenutasi il 29 aprile 2021 tenutasi in videoconferenza, l'ordine del giorno ha riguardato:

- Approvazione verbale seduta del 30-31 gennaio 2021;
- Comunicazioni del Presidente Nazionale, punto sull'attuale momento di politica sportiva;
- Predisposizione del Rendiconto Economico – Bilancio esercizio 2020;
- Varie ed eventuali.

Nella terza seduta della Direzione Nazionale svoltasi il 3 e 4 luglio 2021, l'ordine del giorno ha riguardato:

- Approvazione verbale seduta del 29 aprile 2021;
- Comunicazioni del Presidente Nazionale;
- Fissazione quote sociali 2021/2022;
- Approvazione quadro tecnico nazionale;
- Nomina Responsabile della Formazione;
- Ratifica periferiche;
- Ratifica affiliazioni;
- Aggiornamento delibera elenco degli Sport, Discipline, Specialità;
- Codice terzo settore – audizione Ufficio Progetti;
- Varie ed eventuali.

Nella quarta seduta della Direzione Nazionale svoltasi il 15 ottobre 2021, l'ordine del giorno ha riguardato:

- Approvazione verbale seduta del 4 e 5 luglio 2021;
- Comunicazioni del Presidente Nazionale;

- Ratifiche periferiche;
- Ratifica affiliazioni;
- Finanziamento manifestazioni nazionali di 1° livello 2021;
- Aggiornamento delibera elenco degli Sport, Discipline, Specialità;
- Varie ed eventuali.

Nella quinta seduta della Direzione Nazionale svoltasi il 28 dicembre 2021, l'ordine del giorno ha riguardato:

- Approvazione verbale seduta del 15 ottobre 2021;
- Comunicazioni del Presidente Nazionale;
- Predisposizione del Rendiconto Economico – Bilancio Preventivo esercizio 2022;
- Varie ed eventuali.

## **ORGANIGRAMMA CSEN**

### **PRESIDENTE NAZIONALE**

FRANCESCO PROIETTI

### **VICE PRESIDENTI NAZIONALI**

GIULIANO CLINORI, UGO SALINES, GIANFRANCO SARTINI

### **DIREZIONE NAZIONALE**

SERGIO CASSISI, GIULIANO CLINORI, FRANCESCO CORGIOLU, UGO SALINES, PAOLA LABRINI, MASSIMO MARZULLO, FABBRIZIO PAFFARINI, ANGELA PAGANO, DELIA PIRALLI, LUCIANO REALI, GIANFRANCO SARTINI, UGO SPICOCCHI, ANGELA TASSI

### **CONSIGLIO NAZIONALE DEI DELEGATI**

BAIOCCHI GIULIANO, CATERINA BRIZZI, CINZIA DALL'AGLIO, ALESSANDRO FASULO, FABIO FUMAI, FABIO GENCARELLI, MARIO LAMPERTI, ANGELO LANZETTA, MARCO MACRI', GIANCARLO MALLIA, TERESA MANNARINO, MONICA MORANDINI, FRANCESCO PICCININI, ALESSANDRA SAMBUCCI, ANTONIO TASCO POMPILIO, LIVIO TRETA, AGOSTINO TOPPI, EMANUELE TURINO, ROMEO TURRA, SILVIA ZANNONI

### **COLLEGIO REVISORI DEI CONTI**

PRESIDENTE: LORENZO AGOSTINI

MEMBRI EFFETTIVI: MAURA CATALANI – FULGO MARCELLO GRAZIOSI

MEMBRI SUPPLEMENTI: MARCO PRIORI – MICHELE SORACI

## **ORGANI DI GIUSTIZIA SPORTIVA**

### *COLLEGIO PROBIVIRI I GRADO*

PRESIDENTE: AMEDEO TONACHELLA

MEMBRI EFFETTIVI: FRANCESCA ROSSI – FRANCESCO GIUSEPPE GALLO

MEMBRI SUPPLEMENTI: FRANCESCO GRILLO – FABRIZIO ARMELISSASSO

### *COLLEGIO PROBIVIRI II GRADO*

PRESIDENTE: CRISTINA GIGANTE

MEMEBRI EFFETTIVI: FRANCESCO SEBASTIO – GIOVANNI POZZESSERE

MEMBRI SUPPLEMENTI: GIORGIA DE TOMASI – KATIA MONTELEONE

## UFFICIO NAZIONALE

SEGRETARIO NAZIONALE

TOMMASO D'APRILE

Affiliazione Circoli ricreativi e Aps. Consulenze

[tommaso.daprile@csen.it](mailto:tommaso.daprile@csen.it)

UFFICIO CONTABILITA'

LINDA D'ANGELI

Contabilità dell'Ente

[linda@csen-nazionale.it](mailto:linda@csen-nazionale.it)

UFFICIO FORMAZIONE/TESSERAMENTO

JESSICA CIANO

Tesserini Tecnici, Diplomi e Attestati

[albo@csen.it](mailto:albo@csen.it)

AZZURRA CIANO

Tessere, Certificati, Spedizioni

[azzurra@csen.it](mailto:azzurra@csen.it)

LIDIA RAMILLI

Corsi di formazione

[formazione nazionale@csen.it](mailto:formazione nazionale@csen.it)

UFFICIO AFFILIAZIONI

ANNA RITA MINIGHINI

Registro CONI – Affiliazioni – Eventi

[segreteria nazionale@csen.it](mailto:segreteria nazionale@csen.it)

UFFICIO SINISTRI

FLAVIA CATALDI

Responsabile Comunicazione

Sinistri sportivi – Consulenze assicurative

[info@csen.it](mailto:info@csen.it)

UFFICIO TECNICO NAZIONALE

ACHILLE DE SPIRITO

Responsabile Tecnico della Presidenza Nazionale

[achilledespirito@libero.it](mailto:achilledespirito@libero.it)

UFFICIO PROGETTI NAZIONALE

ANDREA BRUNI, MAURIZIO PARADISI, MIRIAM MINARDI

[ufficio.progetti@csenprogetti.it](mailto:ufficio.progetti@csenprogetti.it)

LEONINA BENIGNI, GIULIA BERTOCCHI, LUCAGALLINA, VALERIO STACCHINI

[europa@csenprogetti.it](mailto:europa@csenprogetti.it)

UFFICIO PUBBLICAZIONI

FULGO MARCELLO GRAZIOSI

Direttore Responsabile Boy'sport e Csenews

[redazione@csen.it](mailto:redazione@csen.it)

## **LE NOSTRE SEDI**

### **ABRUZZO**

COMITATO REGIONALE ABRUZZO

Presidente Ugo Salines -

Viale Regina Elena, 129 - 65123 - Pescara (PE) - Tel. 0854214867 Fax. 0854214867 Cel. 3391323794

Email: [salinesugo@gmail.com](mailto:salinesugo@gmail.com); [cse.vpn@gmail.com](mailto:cse.vpn@gmail.com) Sito: [www.csencorsi.it](http://www.csencorsi.it) -

[www.csenabruzzo.net](http://www.csenabruzzo.net)

COMITATO PROVINCIALE CHIETI

Presidente Roberto Manzone

Via Piave, 44 - 66034 - Lanciano (CH) Tel. 0854214867 Cel. 3332042112 Fax. 0854214867

Email: [bertomanzone@gmail.com](mailto:bertomanzone@gmail.com)

COMITATO PROVINCIALE L'AQUILA

Presidente Sergio Rozzi

Via Luigi Pasteur, 15 - 67051 - Avezzano (AQ) Tel. 0863415503 Fax. 0863415503 Cel. 3358138614

Email: [info@sergiorozzi.it](mailto:info@sergiorozzi.it); [sergiorozzi@hotmail.it](mailto:sergiorozzi@hotmail.it)

COMITATO PROVINCIALE PESCARA

Presidente Marco Lauria

Viale Regina Elena, 129 - 65123 - Pescara (PE) Tel. 0854214867 Fax. 0854214867 Cel. 3397367858

Email: [comunicazione@csencorsi.it](mailto:comunicazione@csencorsi.it)

Sito: [www.csencorsi.it](http://www.csencorsi.it)

COMITATO PROVINCIALE TERAMO

Presidente Luigi Di Giuseppe

Via Europa - F. Ne Val Vomano, 7 - 64039 - Penna Sant'andrea (TE) Tel. 0861651098 Fax. 0861651098

Cel. 3937811504

Email: [luigidigiuseppe265@hotmail.com](mailto:luigidigiuseppe265@hotmail.com)

### **BASILICATA**

COMITATO REGIONALE BASILICATA

Presidente Angelo La Carpia

Via Mazzini 25, 75013 - Ferrandina (MT) tel. 0835757115 cell. 3386630812

Email: [info@csenbasilicata.it](mailto:info@csenbasilicata.it)

COMITATO PROVINCIALE MATERA

Presidente Angela Montefinese

Via Giuseppe Mazzini, 25 - 75013 - Ferrandina (MT) Tel. 0835757115 Fax. 0835757007 Cel. 3887383457

Email: [matera@csenbasilicata.it](mailto:matera@csenbasilicata.it)

COMITATO PROVINCIALE POTENZA

Presidente Moira Giraldi  
Via L. Faggin, 2 - 85100 - Potenza (PZ) Cel. 3293915401  
Email: [potenza@csenbasilicata.it](mailto:potenza@csenbasilicata.it)

#### **CALABRIA**

COMITATO REGIONALE CALABRIA  
Presidente Antonio Caira  
Via Lucania, 20 - 87100 - Cosenza (CS) Cell. 3336453936  
Email: [comitatocsenlabria@gmail.com](mailto:comitatocsenlabria@gmail.com)

COMITATO PROVINCIALE CATANZARO  
Presidente Francesco De Nardo  
C/O Visa Sport Srl - Zona Industriale Serramonda - 88040 - Marcellinara (CZ) Fax. 0961992984 Cel. 3287631020  
Email: [csencatanzaro@hotmail.com](mailto:csencatanzaro@hotmail.com) Sito: [www.csencatanzaro.jimdo.com](http://www.csencatanzaro.jimdo.com)

COMITATO PROVINCIALE COSENZA  
Presidente Giuseppe Tarantino  
Via E. Iuso, 4 - 87040 Rose (CS) Cell. 3316568575  
Email: [csencs@libero.it](mailto:csencs@libero.it)

COMITATO PROVINCIALE CROTONE  
Presidente Maria Romano  
Via Della Repubblica, 63 - 87055 - San Giovanni In Fiore (CS) Fax 0984975379 Cel. 3316568575  
Email: [csenkr62@gmail.com](mailto:csenkr62@gmail.com) Sito: [www.csencrotone.com](http://www.csencrotone.com)

COMITATO PROVINCIALE REGGIO CALABRIA  
Presidente Antonio Bellisario  
Via Magna Grecia, 16/a - 89048 - Siderno (RC) Tel. 0964/380255 Fax 0964/381343 Cel. 329.4662999  
E-mail: [csencomitatoprovinrc@libero.it](mailto:csencomitatoprovinrc@libero.it); [bellisarioantonio@libero.it](mailto:bellisarioantonio@libero.it)

DELEGAZIONE CITTADINA REGGIO CALABRIA  
Dott. Fabio Calabrò  
Via S. Francesco da Paola, 82 - Reggio Calabria Tel. 0965/894527 Cell. 327.0198546  
E-mail: [dott.fabio.calabro@gmail.com](mailto:dott.fabio.calabro@gmail.com)

COMITATO PROVINCIALE VIBO VALENTIA  
Presidente Rossana Grande  
Vico I Belvedere, 6 - 88046 - Lamezia Terme (CZ) Tel. 09681900091 Fax 09681900091 Cel. 3497452607  
Email: [fredastaire@live.it](mailto:fredastaire@live.it)  
Sito: [www.csenvibovalentia.com](http://www.csenvibovalentia.com)

#### **CAMPANIA**

COMITATO REGIONALE CAMPANIA  
Referente Emiliano Ambrosino  
Via G. Porzio, 4 - Isola A2 - sc. B p. 4 - 80123 Napoli - Centro Direzionale  
Cel. 3291222280  
Email: [csen.regione.campania@gmail.com](mailto:csen.regione.campania@gmail.com)



COMITATO PROVINCIALE AVELLINO

Presidente Angelo Lanzetta

Via Italia Giordano, 10 – 83100 – Avellino (AV) Tel. 0825679545 Cel. 3292139833

Email: [avellinocsen@live.it](mailto:avellinocsen@live.it)

COMITATO PROVINCIALE BENEVENTO

Delegato Domenico DE SANTIS

Contrada S. Liberatore – 82100 Benevento Cel. 3775957401

Email: [csebenevento@gmail.com](mailto:csebenevento@gmail.com)

COMITATO PROVINCIALE CASERTA

Presidente Rosanna Iovinelli

Via Grotte San Lazzaro, 24 – 81043 – Capua (CE) Tel. 0823963895 Fax 0823963895 Cel. 3397305883

Email: [info@csencaserta.it](mailto:info@csencaserta.it) – [renato.esposito.em85@alice.it](mailto:renato.esposito.em85@alice.it) Sito: [www.csencaserta.it](http://www.csencaserta.it)

COMITATO PROVINCIALE NAPOLI

Delegato Emanuele Turino

Via G. Porzio, 4 Isola A2 – p.4 sc.B – 82123 Napoli – Centro Direzionale – Cell. 3346575559

Email: [cseinvolley@gmail.com](mailto:cseinvolley@gmail.com)

COMITATO PROVINCIALE SALERNO

Delegato Armando Angellotti

Via Roma, 256/B – 84092 – Bellizzi (SA) Cel. 3398005740

Email: [amang@fiscali.it](mailto:amang@fiscali.it)

EMILIA ROMAGNA

COMITATO REGIONALE EMILIA ROMAGNA

Presidente Francesca Formoso

Via Santa Caterina, 67/2 – 40123 – Bologna (BO) Tel. 05118899737 Fax 05118899738 Cel. 3270048650

Email: [info@csenemiliaromagna.it](mailto:info@csenemiliaromagna.it) Sito: [www.csenemiliaromagna.it](http://www.csenemiliaromagna.it)

COMITATO PROVINCIALE BOLOGNA

Presidente Gianfranco Sartini

Via Leandro Alberti, 76 – 40139 – Bologna (BO) Tel. 05118899737 Fax 05118899738 Cel. 3270048650

Email: [info@csenbologna.it](mailto:info@csenbologna.it) Sito: [www.csenbologna.it](http://www.csenbologna.it)

COMITATO PROVINCIALE FERRARA

Delegato Francesca Formoso

Cel. 3270048650

Email: [info@csenemiliaromagna.it](mailto:info@csenemiliaromagna.it)

COMITATO PROVINCIALE FORLÌ CESENA

Presidente Federica Savorani

Via San Marino, 3 – 48018 – Faenza (RA) Cel. 370965665  
Email: [cseforlicesena@gmail.com](mailto:cseforlicesena@gmail.com) Sito: [www.cseforlicesena.it](http://www.cseforlicesena.it)

COMITATO PROVINCIALE MODENA  
Presidente Andrea Mariotti  
Via G. Soli, 4 – 41121 – Modena (MO) Cel.3914223821  
Email: [csemodena@gmail.com](mailto:csemodena@gmail.com)

COMITATO PROVINCIALE PARMA  
Presidente Vittorio Andrea Vaccaro  
Via L. Anedda, 5/A – 43122 – Parma (PR) Cel. 3471890168  
Email: [info@cseparma.it](mailto:info@cseparma.it) Sito: [www.cseparma.it](http://www.cseparma.it)

COMITATO PROVINCIALE PIACENZA  
Presidente Fabio Mariottini  
Via Matteotti, 38 – 29120 – Gossolengo (PC) Cell. 3349312355  
Email: [cse.piacenza@gmail.com](mailto:cse.piacenza@gmail.com)

COMITATO PROVINCIALE RAVENNA  
Presidente Maria Francesca Baldi  
Via Cavour, 10/B – 48018 – Faenza (RA) Tel. 054627084, 054627084, 3495768696  
Email: [info@cse Ravenna.it](mailto:info@cse Ravenna.it); [presidente@cse Ravenna.it](mailto:presidente@cse Ravenna.it); Sito: [www.cse Ravenna.it](http://www.cse Ravenna.it)

COMITATO PROVINCIALE REGGIO EMILIA  
Presidente Claudio Rossi  
Via Aldo Dell'Aglio, 8/1 – 42124 – Reggio Emilia (RE) Cel. 3393667599  
Email: [info@cse Reggio Emilia.it](mailto:info@cse Reggio Emilia.it)

COMITATO PROVINCIALE RIMINI  
Presidente Silvia Zannoni  
Via San Marino, 4 – 48018 – Faenza Cel. 3398683325  
Email: [segreteria@cse Rimini.it](mailto:segreteria@cse Rimini.it) Sito: [www.cse Rimini.it](http://www.cse Rimini.it)

#### **FRIULI VENEZIA GIULIA**

COMITATO REGIONALE FRIULI VENEZIA GIULIA  
Presidente Giuliano Clinari  
Via Valdagno, 35 – 33100 – Udine (UD) Tel. 0432624844 Fax 0432611478 Cell. 3485296037  
Email: [cse Friuli@fiscali.it](mailto:cse Friuli@fiscali.it) [segreteria@cse Friuli@fiscali.it](mailto:segreteria@cse Friuli@fiscali.it) Sito: [www.cse Friuli.it](http://www.cse Friuli.it)

COMITATO PROVINCIALE GORIZIA  
Presidente Valter Tomaduz  
Via Delle Possessioni, 22 – 34077 – Ronchi Dei Legionari (GO) Fax 0481712742 Cel. 3357687481  
Email: [cse Gorizia@alice.it](mailto:cse Gorizia@alice.it) Sito: [www.cse Friuli.it](http://www.cse Friuli.it)

COMITATO PROVINCIALE PORDENONE

Presidente Maurizio Losole

Via Carva, 109 – 33082 – Azzano Decimo (PN) Cell. 3803414155

Email: [csempordenone@gmail.com](mailto:csempordenone@gmail.com)

COMITATO PROVINCIALE TRIESTE

Presidente Claudio Saccari

Via Pasquale Revoltella, 39 – 34139 – Trieste (TS) Fax 040310096 Cell. 3484503368

Email: [claudiosaccari@hotmail.it](mailto:claudiosaccari@hotmail.it) Sito: [www.csentrieste.it](http://www.csentrieste.it)

COMITATO PROVINCIALE UDINE

Presidente Turra Romeo

Via Valdagno, 35 - 33100 - Udine (UD) Tel. 0432624844 Fax 0432611478 Cell. 3472492074

Sito: [www.csenfriuli.it](http://www.csenfriuli.it)

LAZIO

COMITATO REGIONALE LAZIO

Presidente Giampiero Cantarini

Via Pietro Mascagni, 138 - 00199 - Roma (RM) Tel. 0686201061

Email: [giampiero.cantarini@fiscali.it](mailto:giampiero.cantarini@fiscali.it) Sito: [www.csenroma.it](http://www.csenroma.it)

COMITATO PROVINCIALE FROSINONE

Presidente Luciano Reali

Via Gaeta Prima Trav., 17 - 03023 - Ceccano (FR)

Tel. 07751850374

Fax 07751850374

Cel. 3475719160

Email: [info@csemprosinone.org](mailto:info@csemprosinone.org)

Sito: [www.csemprosinone.org](http://www.csemprosinone.org)

COMITATO PROVINCIALE LATINA

Presidente Vincenzo Russo

Viale Pierluigi Nervi, 188 - Sc. G/25

Tel. 0773.176.12.04 Cel. 338.969.21.35

Email: [csemlatina@libero.it](mailto:csemlatina@libero.it) Sito: [www.csemlatina.it](http://www.csemlatina.it)

COMITATO PROVINCIALE RIETI

Presidente Armando Cavallari

Via Della Ripresa, 58 - 02100 - Rieti (RI) Cel. 3496424104

Email: [armacav@hotmail.it](mailto:armacav@hotmail.it)

COMITATO PROVINCIALE ROMA

Presidente Henrika Zecchetti

Via Pietro Mascagni, 138 - 00199 - Roma (RM) Tel. 0686201061 Fax 0686211455

Email: [info@csemproma.it](mailto:info@csemproma.it) Sito: [www.csemproma.it](http://www.csemproma.it)

COMITATO PROVINCIALE VITERBO

Presidente Alessandra Sambuci

Via Asiago, 87 - 01100 - Viterbo (VT) Cell. 3393272982 – 3920171739  
Email: [alessandra.sambuci@libero.it](mailto:alessandra.sambuci@libero.it)

## LIGURIA

COMITATO REGIONALE LIGURIA  
Commissario Roberto Romano  
Via delle More, 21/22 - 16016 - Cogoleto (GE)  
Cel. 3714361207  
Email: [csenliguria@libero.it](mailto:csenliguria@libero.it) Sito: [www.csenliguria.it](http://www.csenliguria.it)

COMITATO PROVINCIALE IMPERIA  
Presidente Giuliano Ferrari  
Via Tommaso Schiva, 56 - 18100 - Imperia (IM) Tel. 0183297179 Cel. 3484446796  
Email: [info@csenimperia.it](mailto:info@csenimperia.it) Sito: [www.csenimperia.it](http://www.csenimperia.it)

COMITATO PROVINCIALE GENOVA  
Commissario straordinario Carlo Chimeri  
Via Vernazza - 16131 - Genova (GE) Cell. 3939709823  
Email: [chimeri.carlo@gmail.com](mailto:chimeri.carlo@gmail.com) - [csengenova@yahoo.com](mailto:csengenova@yahoo.com)

COMITATO PROVINCIALE DELLA SPEZIA  
Presidente Raffaele Colombo  
Piazza Caduti per la Libertà 3 - 19124 - La Spezia Cell: 3358159756 - 3315212877  
Email: [csenlaspezia@gmail.com](mailto:csenlaspezia@gmail.com) Sito: [www.csenlaspezia.it](http://www.csenlaspezia.it)

COMITATO PROVINCIALE SAVONA  
Presidente Mauro Diotto  
Via Quarda Superiore, 7 - 17100 - Savona (SV) Cel. 3474270572  
Email: [mauro.diotto@email.it](mailto:mauro.diotto@email.it) Sito: [www.csen-savona.com](http://www.csen-savona.com)

## LOMBARDIA

COMITATO REGIONALE LOMBARDIA  
Delegato Regionale Emanuele Pellegrini  
Email: [e.pellegrini@brianlex.org](mailto:e.pellegrini@brianlex.org) Sito: [www.csenlombardia.it](http://www.csenlombardia.it)

COMITATO PROVINCIALE BERGAMO  
Presidente Silvia Maria Mognaschi  
Via Angelo Maj 16/B - 24121 - Bergamo (BG) Tel. 035564888 Cell. 3299769960  
Email: [presidente@csenbergamo.it](mailto:presidente@csenbergamo.it); [segreteria@csenbergamo.it](mailto:segreteria@csenbergamo.it) Sito: [www.csenbergamo.it](http://www.csenbergamo.it)

COMITATO PROVINCIALE BRESCIA  
Presidente Christian Floroli  
Via Savoldo, 4/B - 25124 - Brescia (BS) Cel. 3292561838 - 3479700324  
Email: [segreteria@csenbrescia.it](mailto:segreteria@csenbrescia.it)

COMITATO PROVINCIALE COMO

Delegato Antonella Zaro

Via Di Vagno, 22 - 21013 - Gallarate Cel. 371/3829576 - 371/3827890

Email: [cseolariano@gmail.com](mailto:cseolariano@gmail.com) Sito: [www.csencomo.it](http://www.csencomo.it)

COMITATO PROVINCIALE CREMONA

Delegato Luca Curatti

Via Trecchi 25 - 26100 - Cremona Tel. 0372412401

Email: [info@csencremona.it](mailto:info@csencremona.it)

COMITATO PROVINCIALE LECCO

Delegato Cinzia Dall'Aglio

Tel. 0331 071717 Cell. 3442298055

Email: [cinziacsenlecco@gmail.com](mailto:cinziacsenlecco@gmail.com)

COMITATO PROVINCIALE LODI

Delegata Pierpaola Satta

Via Gandini 26/D - 26900 Lodi Cel. 3341428666

Email: [info@csenlodi.it](mailto:info@csenlodi.it)

COMITATO PROVINCIALE MANTOVA

Delegato Moreno Besana

Via Andrea Appiani, 13 - 23842 - Bosisio Parini (LC) Cel. 3471033854

Email: [info@csenmantova.it](mailto:info@csenmantova.it)

COMITATO PROVINCIALE MILANO

Presidente Paolo Zerbino

Via Giuseppe Giacosa, 3 - 20127 - Milano (MI) Tel. 0239561256 Fax 0239561256 Cell. 3395789408

Email: [presidente@csenmilano.it](mailto:presidente@csenmilano.it); [segreteria@csenmilano.it](mailto:segreteria@csenmilano.it) Sito: [www.csenmilano.it](http://www.csenmilano.it)

COMITATO PROVINCIALE MONZA

Presidente Delia Piralli

Via Dei Fontanili, 20 - 20141 - Milano (MI) Fax 0289511544 Cel. 3480639936

Email: [delia.piralli@gmail.com](mailto:delia.piralli@gmail.com); [csenmonzabrianza@gmail.com](mailto:csenmonzabrianza@gmail.com) Sito: [www.csenmonza-brianza.it](http://www.csenmonza-brianza.it)

COMITATO PROVINCIALE PAVIA

Delegato Provinciale Ruggiero Parente

Via Sandro Botticelli, 3 - 20096 - Pioltello (MI) Cell. 3355630283 - 3489261572

Email: [segreteria.csenpavia@gmail.com](mailto:segreteria.csenpavia@gmail.com)

COMITATO PROVINCIALE SONDRIO

Presidente Simone Pirovano

Via Solferino, 9 - 20821 - Meda

Cell. 3404128484

Email: [spirovano@libero.it](mailto:spirovano@libero.it)

COMITATO PROVINCIALE VARESE

Presidente Fabrizio Baratelli

Via Gramsci, 74 - 21013 - Gallarate (VA) Tel. 0331770461 Fax 0331770461 Cel. 3493054679

Email: [csenvarese@alice.it](mailto:csenvarese@alice.it) Sito: [www.csenvarese.com](http://www.csenvarese.com)

MARCHE

COMITATO REGIONALE MARCHE

Presidente Franco Ferretti

Via Catania, 7 - 63100 - Ascoli Piceno (AP) Tel/Fax 0736250454 Cell. 3281090191 - 3338039252

Email: [csenregionemarche@gmail.com](mailto:csenregionemarche@gmail.com)

COMITATO PROVINCIALE ANCONA

Presidente Sandro Fiorentini

Via Lumumba, 14 - 60033 - Chiaravalle (AN) Cell. 335.6160957

Email: [fiorentinisandro.fp@gmail.com](mailto:fiorentinisandro.fp@gmail.com) ; [info.csen.ancona@gmail.com](mailto:info.csen.ancona@gmail.com)

COMITATO PROVINCIALE ASCOLI PICENO

Presidente Ugo Spicocchi

Largo delle Querce, 1 - 63100 - Ascoli Piceno (AP) Tel. 0736317007 Cell. 3771136371

Email: [csenascolipiceno@gmail.com](mailto:csenascolipiceno@gmail.com)

COMITATO PROVINCIALE FERMO

Presidente Ilona Gentili

Via Rene, 1680 - 63019 - Sant'Elpidio a Mare (AP) Fax 0733434541 Cel. 3284103590

Email: [cedgentili@gmail.com](mailto:cedgentili@gmail.com)

COMITATO PROVINCIALE MACERATA

Presidente Giuseppe Lambertucci

Contrada Montenovo, 3/A - 62010 - Montelupone (MC) Tel. 0733224756 Fax 0733865802

Cel.3477737161

Email: [giuseppelambertucci61@gmail.com](mailto:giuseppelambertucci61@gmail.com)

COMITATO PROVINCIALE PESARO URBINO

Presidente Fiorenzo Filippini

Via Macerata Feltria, 12 - 61020 - Montecchio Di Sant'angelo In Lizzola (PU)

Tel. 0721497071 Fax 0721497071 Cel. 3926442539

Email: [filippinifiorenzo@yahoo.it](mailto:filippinifiorenzo@yahoo.it); [csenpesaro@csen-pesarourbino.it](mailto:csenpesaro@csen-pesarourbino.it) Sito: [www.csen-pesarourbino.it](http://www.csen-pesarourbino.it)

MOLISE

COMITATO PROVINCIALE ISERNIA

Delegato Paolo Rago

Piazza Santa Maria Assunta, 5 - 86170 Isernia Cel.3294133217

Email: [rago.paolo@gmail.com](mailto:rago.paolo@gmail.com)

PIEMONTE

COMITATO REGIONALE PIEMONTE

Presidente Gianluca Carcangiu

Via Ormea, 21 - 10125 - Torino (TO) Cel. 3332755534

Email: [csempiemonte@gmail.com](mailto:csempiemonte@gmail.com) Sito: [www.csempiemonte.it](http://www.csempiemonte.it)

COMITATO PROVINCIALE ALESSANDRIA

Presidente Pierfranco Testa

Via Trento, 15 - 15121 - Alessandria (AL) Tel. 0131254289 Fax 0131254289 Cel. 3483844030

Email: [cse.alessandria@gmail.com](mailto:cse.alessandria@gmail.com)

COMITATO PROVINCIALE ASTI

Presidente Massimiliano Vacchina

Via Cissello, 30 - 14036 - Moncalvo (AT) Tel/Fax. 0141917660 Cel. 3389754572

Email: [cseasti@libero.it](mailto:cseasti@libero.it)

COMITATO PROVINCIALE BIELLA

Presidente Mauro Benedetti

Via L. Cucco, 4 - 13900 - Biella (BI) Cel. 333 2813069 Tel. 0152522650 Fax 01523470

Email: [segreteria@csebiella.it](mailto:segreteria@csebiella.it) Sito: [www.csebiella.it](http://www.csebiella.it)

COMITATO PROVINCIALE CUNEO

Presidente Marianna Filippelli

Corso Francia, 98 - 12100 - Cuneo (CN) Cel. 3479915712

Email: [cseprovincialecuneo@gmail.com](mailto:cseprovincialecuneo@gmail.com) Sito: [www.csencuneo.it](http://www.csencuneo.it)

COMITATO PROVINCIALE NOVARA

Presidente Mariella Goldin

Via Alpini D'Italia, 5 - 28010 - Boca (NO) Tel.0163827070 Fax 0163820973 Cel. 3482292291

Email: [cse.novara@libero.it](mailto:cse.novara@libero.it)

COMITATO PROVINCIALE TORINO

Presidente Mario Picco

Corso Ferrucci, 19 - 10138 - Torino (TO) Tel.011534319 Fax 0115158284 Cel. 3355470604

Email: [cse torino@email.it](mailto:cse torino@email.it)

COMITATO PROVINCIALE VERBANIA

Presidente Emilio Macchia

Cel. 3477947881

Email: [cseverbania@gmail.com](mailto:cseverbania@gmail.com)

Sito: [www.csenverbania.it](http://www.csenverbania.it)

COMITATO PROVINCIALE VERCELLI

Presidente Franco Barattino

Via Ottaviano, 50 - 13045 - Gattinara (VC) Tel. 0163820973 Cel. 3346140512

Email: [csenvercelli@libero.it](mailto:csenvercelli@libero.it)

PUGLIA

COMITATO REGIONALE PUGLIA

Presidente Domenico Marzullo

Via Salvatore Matarresse, 2/13 (5° Piano) - 70124 - Bari (BA) Tel/Fax. 0805537008 Cel. 3393741227

Email: [info@csenbari.it](mailto:info@csenbari.it) Sito: [www.csenbari.it](http://www.csenbari.it)

COMITATO PROVINCIALE BARI

Presidente Massimo Marzullo

Via Salvatore Matarresse, 2/13 (5° Piano) - 70124 - Bari (BA) Tel/Fax .0805537008 Cel. 3341422005

Email: [info@csenbari.it](mailto:info@csenbari.it) Sito: [www.csenbari.it](http://www.csenbari.it)

COMITATO PROVINCIALE BARLETTA TRANI

Presidente Paolo Lomolino

Via Nicola De Roggiero, 143 - 76125 - Trani Cel. 3479925658

Email: [lomolino@hotmail.it](mailto:lomolino@hotmail.it)

COMITATO PROVINCIALE BRINDISI

Presidente Carmelo Labrini

Via Dalmazia, 21/B - 72100 - Brindisi (BR) Tel/Fax. 0831585679 Cel. 3929819737, 3937815571

Email: [csenbrindisi@alice.it](mailto:csenbrindisi@alice.it) Sito: [www.csenbrindisi.it](http://www.csenbrindisi.it)

COMITATO PROVINCIALE FOGGIA

Delegato Arturo Stefano Russo

Corso Roma 204 - 71100 - Foggia Cel: 349.7571738

Email: [as.russo@hotmail.it](mailto:as.russo@hotmail.it)

COMITATO PROVINCIALE LECCE

Presidente Marcello Grimaldi

c/o CONI Lecce - Via F. Calasso, 1/E - 73100 - Lecce Tel/Fax 0833911732 Cel. 3358373915

Email: [presidente@csenlecce.it](mailto:presidente@csenlecce.it) ; [ufficio@csenlecce.it](mailto:ufficio@csenlecce.it) Sito: [www.csenlecce.it](http://www.csenlecce.it)

COMITATO PROVINCIALE TARANTO

Presidente Angela Pagano

Viale del Lavoro 13, 74123 Taranto cell. 347 7525056

Mail: [segreteria@csen-taranto.it](mailto:segreteria@csen-taranto.it) Sito: [www.csen-taranto.it](http://www.csen-taranto.it)

SARDEGNA



COMITATO REGIONALE SARDEGNA

Presidente Francesco Corgiolu

Sede legale: Via Gavino Perantoni Satta, 3 - 07100 - Sassari (SS)

Cel. 3476633650 Tel: 0794920627

Email: [cсен.sardegna@virgilio.it](mailto:cсен.sardegna@virgilio.it) Sifo: [www.csensardegna.com](http://www.csensardegna.com)

COMITATO PROVINCIALE CAGLIARI

Presidente Carmelanna Corgiolu

Via Marche 16 - 09127 Cagliari (CA) Tel. 0707341072

Email: [cagliaricsen@virgilio.it](mailto:cagliaricsen@virgilio.it)

COMITATO PROVINCIALE SUD SARDEGNA

Presidente Antonio Medda

Via Satta, 78 - 09013 - Carbonia Iglesias (CI) Tel/Fax. 078162428 Cel. 3281849858

Email: [antonio.meddacsen@fiscali.it](mailto:antonio.meddacsen@fiscali.it)

COMITATO PROVINCIALE MEDIO CAMPIDANO

Commissario Francesco Corgiolu

Via Gavino Perantoni Satta, 3 - 07100 - Sassari (SS) Tel/Fax. 0794920627 Cel.3476633650

Email: [cсен.sardegna@virgilio.it](mailto:cсен.sardegna@virgilio.it)

COMITATO PROVINCIALE NUORO

Presidente Gianluca Flore

Via Don Gavino Lai snc - 08100 - Nuoro Cel. 3296132875

Email: [csenuoro@virgilio.it](mailto:csenuoro@virgilio.it)

COMITATO PROVINCIALE OGLIASTRA

Delegato Francesco Contini

Viale Europa, 37 - 08045 - Lanusei (OG) Cel.337813415

Email: [francescocontini@francescocontini.it](mailto:francescocontini@francescocontini.it)

COMITATO PROVINCIALE OLBIA TEMPIO

Commissario Straordinario Carmelann Corgiolu

Via Gavino Perantoni Satta, 3 - 07100 - Sassari Tel. 0794920627

Email: [cсенolbia@virgilio.it](mailto:cсенolbia@virgilio.it)

COMITATO PROVINCIALE ORISTANO

Delegato Mauro Caboni

Via D. Cimarsa, 40 - 09170 - Oristano Cel. 3495661887

Email: [cсен.oristano@yahoo.com](mailto:cсен.oristano@yahoo.com)

COMITATO PROVINCIALE SASSARI

Delegata Daniela Zuccolotto

Via Perantoni Satta, 3 - 07100 - Sassari (SS) Cel. 3935139634 Tel: 0794920627

Email: [cсенsassari@virgilio.it](mailto:cсенsassari@virgilio.it)

h

## SICILIA

### COMITATO REGIONALE SICILIA

Presidente Mario Macchia

Via XXI Maggio, 26 - 95123 - Catania Cel. 3661220121

Email: [info@csencatania.it](mailto:info@csencatania.it) Sito: [www.csenagrigeno.it](http://www.csenagrigeno.it)

### COMITATO PROVINCIALE AGRIGENTO

Presidente Antonio Sciarrafra

Via Marina di Pietrasanta, 36 - 92100 Agrigento Tel. 3470560593 Fax. 0922411569

Email: [cse-agrigento@libero.it](mailto:cse-agrigento@libero.it)

### COMITATO PROVINCIALE CALTANISSETTA

Presidente Massimiliano Cirasa

Via A. Moravia, 40 - 93100 - Caltanissetta (CL) Te/Faxl. 0934598777 Cel. 3391192765

Email: [cseprovincialecl@libero.it](mailto:cseprovincialecl@libero.it)

### COMITATO PROVINCIALE CATANIA

Presidente Ornella Mauro

Corso Sicilia, 43 - 95131 - Catania (CT) Cel. 3661220121

Email: [info@csencatania.it](mailto:info@csencatania.it) Sito: [www.csenagrigeno.it](http://www.csenagrigeno.it)

### COMITATO PROVINCIALE ENNA

Presidente Egidio Macchia

Via Don Paolo Nociti - 97019 - Spezzano Albanese (CS) Cel. 3389705205

Email: [ennacsen@gmail.com](mailto:ennacsen@gmail.com)

### COMITATO PROVINCIALE MESSINA

Presidente Francesco Giorgio

Via Santa Maria dell'Arco, 16 - 98122 - Messina (ME) Tel. 0909070632 Cel. 3498914128

Email: [segreteria@csenmessina.it](mailto:segreteria@csenmessina.it) Sito: [www.csenmessina.it](http://www.csenmessina.it)

### COMITATO PROVINCIALE PALERMO

Presidente Pietro Civiletti

Via Caduti Sul Lavoro, 21 Sc. F - 90147 - Palermo (PA) Tel/Fax. 091534968 Cel. 3403603731

Email: [csepalermo@libero.it](mailto:csepalermo@libero.it) Sito: [www.csenpalermo.it](http://www.csenpalermo.it)

### COMITATO PROVINCIALE RAGUSA

Presidente Sergio Cassisi

Vico Cassi, 4 - 97015 Modica (RG) Fax 06233248571 Cel. 3913802797

Email: [cse.ragusa@gmail.com](mailto:cse.ragusa@gmail.com)

### COMITATO PROVINCIALE SIRACUSA

Presidente Enza Linguanti

Via M. Bonanno, 16 - 96100 - Siracusa (SR) Tel. 0931701644 Cel. 3392965745 - 3895168245

Email: [info@censiracusa.it](mailto:info@censiracusa.it) Sito: [www.csensiracusa.it](http://www.csensiracusa.it)

COMITATO PROVINCIALE TRAPANI

Presidente Fabrizio Vassallo

Via Martogna, 49 - 91100 - Trapani (TP) Tel/fax. 0923094509 Cel. 3930051702 - 3382237236

Email: [csen.trapani@gmail.com](mailto:csen.trapani@gmail.com) Sito: [www.csentrapani.it](http://www.csentrapani.it)

TOSCANA

COMITATO REGIONALE TOSCANA

Presidente Michele Falvino

Sede Legale: P.zza A. Marchetti, n. 4 - 50053 - Empoli - (FI)

Altra Sede: Via A. D'ancona, 120 - 50135 - Firenze (FI) Cel. (+39) 338 8528736

Email: [csentoscana@gmail.com](mailto:csentoscana@gmail.com) Sito: [www.csentoscana.it](http://www.csentoscana.it)

COMITATO PROVINCIALE AREZZO

Delegato Marco Peruzzi

Loc. Policiano, 180 - 52100 - Arezzo (AR) Cel. 3927706180

E-mail: [info@csen-arezzo.it](mailto:info@csen-arezzo.it) Sito: [www.csen-arezzo.it](http://www.csen-arezzo.it)

COMITATO PROVINCIALE FIRENZE

Presidente Marco Benini

Viale Europa, 95 - 50126 - Firenze (FI) Tel. 055613448 Fax 055602021

Email: [marcocsen@gmail.com](mailto:marcocsen@gmail.com) Sito: [www.csenfirenze.it](http://www.csenfirenze.it)

COMITATO PROVINCIALE GROSSETO

Presidente Alessio PernaZZa

Via Pakistan, 9 - 58100 - Grosseto (GR) Tel. 0564458217 Cel. 3468015084

Email: [presidenza@csengrosseto.com](mailto:presidenza@csengrosseto.com) Sito: [www.csengrosseto.com](http://www.csengrosseto.com)

COMITATO PROVINCIALE LIVORNO

Presidente Alessandro Fasulo

Via Grotta Delle Fate, 44 - 57128 - Livorno (LI) Tel. 0586502053 Fax 0586411571 Cel. 3290765279

Email: [comitprovcsenliv@hotmail.com](mailto:comitprovcsenliv@hotmail.com)

COMITATO PROVINCIALE LUCCA

Delegato Paolo Romani

Viale Michelangelo Buonarroti, 117 - 55049 - Viareggio (LU) Fax. 0584940094 Cel. 3287196220

Email: [maestroromani@gmail.com](mailto:maestroromani@gmail.com) Sito: [www.csenlucca.com](http://www.csenlucca.com)

COMITATO PROVINCIALE MASSA CARRARA

Delegata Paola Labrini

c/o CONI Point - via Galilei, 133 - 54033 - Marina di Carrara (MS)

Recapito postale: via Pardi, 14 - 56124 - Pisa Cel. 3288488838

Email: [massacarraracsen@gmail.com](mailto:massacarraracsen@gmail.com)

COMITATO PROVINCIALE PISA

Delegata Tamara Carli

Via Agostino Bassi, 5 - 56121 - Ospedaletto (PI) Tel. 0503144576 Cel. 3461663612

h

Email: [csenpisa@gmail.com](mailto:csenpisa@gmail.com) Sito: [www.csen-pisa.it](http://www.csen-pisa.it)

#### COMITATO PROVINCIALE PISTOIA

Presidente. Alex Latini

Sede Legale: Via Erbosa, n. 22 – 51100 – Pistoia – (PT) Cel. (+39) 338 8528736

Email: [csenpistoia@gmail.com](mailto:csenpistoia@gmail.com) Sito: [www.csenpistoia.it](http://www.csenpistoia.it)

#### COMITATO PROVINCIALE PRATO

Presidente Ivana Pollini

Sede operativa 1: Piazza Einstein, 32 - 50019 - Prato (PO)

Sede operativa 2: Viale Europa, 95 - 50126 - Firenze (FI)

Tel. 055613448 Fax 055602021 Cel. 3929275505

Email: [ivanacsen@gmail.com](mailto:ivanacsen@gmail.com) Sito: [www.csenfirenze.it](http://www.csenfirenze.it)

#### COMITATO PROVINCIALE SIENA

Presidente. Agata D'Apote

Sede Legale: Via G. di Vittorio, n. 12 – 53100 – Siena – (SI) Cel. (+39) 338 8528736

Email: [csensiena@gmail.com](mailto:csensiena@gmail.com) Sito: [www.csensiena.it](http://www.csensiena.it)

#### TRENTINO ALTO ADIGE

##### COMITATO REGIONALE TRENTINO ALTO ADIGE

Presidente Diego Valentini

Via Coltura, 77 - 38019 - Tuenno (TN)

Tel/Fax.. 0463451360 Cel.3485102828

Email: [valentini.diego@tin.it](mailto:valentini.diego@tin.it) Sito: [www.csentrentinoaltoadige.it](http://www.csentrentinoaltoadige.it)

#### COMITATO PROVINCIALE BOLZANO

Presidente Pietro Botti

Via Scena, 26 - 39012 - Merano (BZ) Tel. 0473230097 Fax 0473212033 Cel. 3387471169

Email: [pietro@tennisservices.it](mailto:pietro@tennisservices.it)

#### COMITATO PROVINCIALE TRENTO

Presidente Massimiliano Pasqua

Via Trento, 11 - 38010 - Andalo (TN) Tel. 0461589099

Email: [info@hotellabussola.com](mailto:info@hotellabussola.com)

#### UMBRIA

##### COMITATO REGIONALE UMBRIA

Presidente Fabrizio Paffarini

Via Traversa, 6 - 06081 - Torchiagina di Assisi (PG) Tel/Fax 0758098086 Cel. 3386064129

Email: [csenumbria@gmail.com](mailto:csenumbria@gmail.com) Sito: [www.csenumbria.it](http://www.csenumbria.it)

Contatti Presidente

Cel. 3386064124

Email: [fabbrizopaffarini@gmail.com](mailto:fabbrizopaffarini@gmail.com)

COMITATO PROVINCIALE PERUGIA

Presidente Giuliano Baiocchi

Via Francesco Panzarola 16 – 06135 Perugia cell. 339.3929178 – cell. 351.9098375 tel/fax 075.3721934

e-mail: [cseperugia@email.it](mailto:cseperugia@email.it) – [cseperugia@gmail.com](mailto:cseperugia@gmail.com)

sito [www.cseperugia.com](http://www.cseperugia.com)

COMITATO PROVINCIALE TERNI

Presidente Corrado Crovari

Via E. Chiesa, 8 - 05100 - Terni (TR) Cel. 3281612112

Email: [cseprovincialeterni@gmail.com](mailto:cseprovincialeterni@gmail.com)

VALLE D'AOSTA

COMITATO REGIONALE VALLE D'AOSTA

Presidente Gianfranco Nogara

Corso Battaglione Aosta, 89 - 11100 – Aosta Cel. 3384646748

Email: [cseavda@libero.it](mailto:cseavda@libero.it) ; [cseavda@gmail.com](mailto:cseavda@gmail.com) Sito: [www.cseavda.it](http://www.cseavda.it)

COMITATO PROVINCIALE AOSTA

Presidente Donatella Ramazzotto

Località Borgnalle, 3/B - 11100 – Aosta Cel. 3384646748

Email: [cseavda@libero.it](mailto:cseavda@libero.it) Sito: [www.cseavda.it](http://www.cseavda.it)

VENETO

COMITATO REGIONALE VENETO

Presidente Filippo Salmaso

Via San Crispino, 26 - 35129 - Padova (PD) Tel. 0497800826

Email [presidente@cseveneto.it](mailto:presidente@cseveneto.it) ; [segreteria@cseveneto.it](mailto:segreteria@cseveneto.it)

Sito: [www.cseveneto.it](http://www.cseveneto.it)

COMITATO PROVINCIALE BELLUNO

Presidente Giuliano Zocca

Viale Dolomiti, 21/D - 32014 - Ponte Nelle Alpi (BL) Cel. 3484084027

Email: [info@csebelluno.it](mailto:info@csebelluno.it)

COMITATO PROVINCIALE PADOVA

Presidente Marco Cecolin

Via S. Crispino, 26 - 35129 - Padova (PD) Tel/F. 0497800826

Email: [marco@cseveneto.it](mailto:marco@cseveneto.it); [segreteria@cseveneto.it](mailto:segreteria@cseveneto.it) Sito: [www.csenpadova.it](http://www.csenpadova.it)

COMITATO PROVINCIALE ROVIGO

Presidente Francesca Vianello Tel. 0497800826

Email: [francesca@cseveneto.it](mailto:francesca@cseveneto.it) Sito: [www.csenrovigo.it](http://www.csenrovigo.it)

COMITATO PROVINCIALE TREVISO

28/08/2021	SPECIAL DANCE DAY PESCARA	ABRUZZO
05/09/2021	TROFEO INTERCLUB	LATINA
10/09/2021	THE TACTICAL CHALLENGE	GENOVA
11/09/2021	TROFEO MEMORIAL CHICHI	PISA
12/09/2021	FESTA DELLO SPORT SETTEMBRE	CATANIA
19/09/2021	GAMES RALLY – O	RAVENNA
24-26/09/2021	3°MEMORIAL KARATE ANDREA NEKOOFAR	MONZA
25/09/2021	CSENLUCCA AGILITY	LUCCA
03/10/2021	FITNESS E NATURA	L'AQUILA
06/10/2021	FUNCUP MASTER	SALERNO
09/10/2021	CIRCUITO POWERLIFTING	CATANZARO
09/10/2021	GREENTEAM DOG RACE	RAVENNA
15/10/2021	CAMPIONATO NAZIONALE TUTTOCAMPO C5 FEMMINILE	SICILIA
23/10/2021	TORNEO FINALE WEMOVE	MACERATA
29-31/10- 1/11/2021	GINNASTICA ARTISTICA FINALI NAZIONALI	NAZIONALE
07/11/2021	CONFRONTO JU JITSU 2021	RIETI
07/11/2021	MAD DOGS	RAVENNA
12-14/26- 28/11/2021	GINNASTICA RITMICA FINALI NAZIONALI	NAZIONALE
14/11/2021	ALLENAMENTO COLLETTIVO TRAIL	PERUGIA
14/11/2021	CAMPIONATO AIRSOFT CAMPANIA	CAMPANIA
14/11/2021	GARA DI BALLO HAPPY DANCE	AVELLINO
17/11/2021	FUTSAL 21	FIRENZE
20-21/11/2021	CAMPIONATO NAZIONALE KARATE	NAZIONALE
11-12/12/2021	36° CAMPIONATO NAZIONALE JUDO	NAZIONALE
12/12/2021	TROFEO PALLAMANO	LECCE
12/12/2021	ELITE KO2 FIGHT	GENOVA
13/12/2021	CALCIO A 7 FANTASY	FIRENZE
14/12/2021	CHRISTMAS FITNESS	BRESCIA
17/12/2021	TROFEO TENNIS CSEN	PISTOIA
18/12/2021	TROFEO CSEN TOSCANA INDOOR CYCLING	TOSCANA
18/12/2021	BRACCIO DI FERRO CLASSIC	CATANZARO
18/12/2021	TROFEO CSEN WUSHU KUNG FU	PIEMONTE
19/12/2021	DANZARTE VERSILIA DANCE TEAM AWARDS	LUCCA
19/12/2021	PROMO ENDURO	VENETO
22/12/2021	CHRISTMAS SHOW NUOTO SYNCRO	SICILIA
23/12/2021	CHRISTMAS RIDE	MANTOVA
24/12/2021	FITNESS CHRISTMAS CHALLENGE	RAVENNA
24/12/2021	MARATONA	TERNI
28/12/2021	SPORT DAY FIT	ALESSANDRIA
28/12/2021	ESIBIZIONE SPORTIVA DI KARATE	FOGGIA

28/12/2021	DOG TREKKING A MONTE VENERE	RAVENNA
28/12/2021	GIOCANDO INSIEME	GROSSETO

#### **4. PERSONE CHE OPERANO PER L'ENTE**

Fin dagli albori il CSEN ha investito sulla creazione e sulla formazione continua di un gruppo stabile di collaboratori retribuiti in grado di gestire in forma autonoma e qualificata le attività dell'Ente.

Alla fine del 2021 lo staff è composto da 7 dipendenti di cui 5 a tempo indeterminato full time e 2 a tempo indeterminato part-time; l'inquadramento economico e funzionale è regolato dal Contratto Collettivo Nazionale del Commercio. I livelli retributivi vanno dal 7 fino all'1. Lo stipendio medio mensile del personale dipendente (equivalente a tempo pieno) è pari ad euro 2.560,10 lordi ed il rapporto tra retribuzione annua lorda massima e minima è 1,78.

Nel 2021 non ci sono state variazioni nel numero di collaboratori rispetto all'esercizio precedente. Il personale è unicamente di sesso femminile, con un'età compresa tra i 35 ed i 60 anni, un livello di scolarizzazione medio-alto ed operativo in media da 15 anni.

Il CSEN si avvale di 13 collaboratori di cui 12 con qualifica livello CO.CO.CO ed un amministratore con qualifica livello CCC.

#### **DIPENDENTI A TEMPO INDETERMINATO CCNL COMMERCIO:**

Linda D'Angeli, Anna Rita Minighini, Flavia Cataldi, Jessica Ciano, Azzurra Ciano, Lidia Ramilli, Natalia Moldovan.

#### **COLLABORATORI CONTRATTO CO.CO.CO.:**

Giulia Bertocchi, Andrea Bruni, Maurizio Paradisi, Miriam Minardi, Leonina Benigni, Michele Soraci, Valerio Stacchini, Luca Gallina, Achille De Spirito, Mario Braccianle, Nunzio Lopizzo, Pierpaolo Chiumera

**COLLABORATORI:** Tommaso D'Aprile (contratto Amministratore)



### PROGETTI 2021

#### **Progetti Europei conclusi 2021:**

- Progetto PRICE – Parent coach in Relationships in Coach Education concluso il 31/12/2021 (già inserito nel Bilancio Sociale 2020);
- Progetto AGEMENT concluso il 30/01/2021 (già inserito nel Bilancio Sociale 2020);
- Progetto PROCALL concluso il 30/01/2021 (già inserito nel Bilancio Sociale 2020).

#### **Progetti Nazionali conclusi 2021:**

- Progetto STOP BULLYING 2.0 concluso 30/03/2021 (già inserito nel Bilancio Sociale 2020);
- ODIARE NON E' UNO SPORT – concluso il 30/03/2021 (già inserito nel Bilancio Sociale 2020).

#### **Progetti Europei in essere:**

- BePART Inclusion through sport for better society – prorogato a febbraio 2022 (già inserito nel Bilancio Sociale 2020);
- CHESS: A GAME TO BE SPREAD IN SCHOOLS – conclusion 31/08/2023 (già inserito nel Bilancio Sociale 2020);
- EU ON THE MOVE (già inserito nel Bilancio Sociale 2020).

**Mod. A - STATO PATRIMONIALE**

	31/12/2021	31/12/2020
<b>ATTIVO</b>		
<b>A) QUOTE ASSOCIATIVE O APPORTI ANCORA DOVUTI</b>	€ -	€ -
<b>B) IMMOBILIZZAZIONI</b>		
<b>I - Immobilizzazioni immateriali</b>		
1) costi di impianto e di ampliamento	€ -	€ -
2) costi di sviluppo	€ -	€ -
3) diritti di brevetto industriale e diritti di utilizzazione delle opere dell'ingegno	€ -	€ -
4) concessioni, licenze, marchi e diritti simili	€ -	€ -
5) avviamento	€ -	€ -
6) immobilizzazioni in corso e acconti	€ -	€ -
7) altre	€ -	€ -
<b>Totale immobilizzazioni immateriali</b>	€ -	€ -
<b>II - Immobilizzazioni materiali</b>		
1) terreni e fabbricati	€ -	€ -
2) impianti e macchinari	€ 15.835	€ 12.072
3) attrezzature	€ 3.923	€ 6.276
4) altri beni	€ 20.811	€ 15.888
5) immobilizzazioni in corso e acconti	€ -	€ -
<b>Totale immobilizzazioni materiali</b>	€ 40.569	€ 34.236
<b>III - Immobilizzazioni finanziarie</b>		
1) partecipazioni in:		
a) imprese controllate	€ -	€ -
b) imprese collegate	€ -	€ -
c) altre imprese	€ -	€ -
<b>Totale partecipazioni</b>	€ -	€ -
2) crediti		
a) imprese controllate		
esigibili entro l'esercizio successivo	€ -	€ -
esigibili oltre l'esercizio successivo	€ -	€ -
<b>Totale crediti imprese controllate</b>	€ -	€ -
b) imprese collegate		
esigibili entro l'esercizio successivo	€ -	€ -
esigibili oltre l'esercizio successivo	€ -	€ -
<b>Totale crediti imprese collegate</b>	€ -	€ -
c) verso altri enti del Terzo settore		
esigibili entro l'esercizio successivo	€ -	€ -
esigibili oltre l'esercizio successivo	€ -	€ -
<b>Totale crediti verso altri enti del Terzo settore</b>	€ -	€ -
d) verso altri		
esigibili entro l'esercizio successivo	€ -	€ -
esigibili oltre l'esercizio successivo	€ -	€ 110.014
<b>Totale crediti verso altri</b>	€ -	€ 110.014
<b>Totale crediti</b>	€ -	€ 110.014
3) altri titoli	€ 250.000	€ -
<b>Totale immobilizzazioni finanziarie</b>	€ 250.000	€ 110.014

<b>TOTALE IMMOBILIZZAZIONI</b>	€	290.569 €	144.250
<b>C) ATTIVO CIRCOLANTE</b>			
<b>I - Rimanenze</b>			
1) materie prime, sussidiarie e di consumo	€	- €	-
2) prodotti in corso di lavorazione e semilavorati	€	- €	-
3) lavori in corso su ordinazione	€	- €	-
4) prodotti finiti e merci	€	- €	-
5) acconti	€	- €	-
<b>Totale rimanenze</b>	€	- €	-
<b>II - Crediti</b>			
1) verso utenti e clienti			
esigibili entro l'esercizio successivo	€	- €	-
esigibili oltre l'esercizio successivo	€	- €	-
<b>Totale crediti verso utenti e clienti</b>	€	- €	-
2) verso associati e fondatori			
esigibili entro l'esercizio successivo	€	- €	-
esigibili oltre l'esercizio successivo	€	- €	-
<b>Totale crediti verso associati e fondatori</b>	€	- €	-
3) verso enti pubblici			
esigibili entro l'esercizio successivo	€	- €	-
esigibili oltre l'esercizio successivo	€	- €	-
<b>Totale crediti verso enti pubblici</b>	€	- €	-
4) verso soggetti privati per contributi			
esigibili entro l'esercizio successivo	€	- €	-
esigibili oltre l'esercizio successivo	€	- €	-
<b>Totale crediti verso soggetti privati per contributi</b>	€	- €	-
5) verso enti della stessa rete associativa			
esigibili entro l'esercizio successivo	€	- €	-
esigibili oltre l'esercizio successivo	€	- €	-
<b>Totale crediti verso enti della stessa rete associativa</b>	€	- €	-
6) verso altri enti del Terzo settore			
esigibili entro l'esercizio successivo	€	- €	-
esigibili oltre l'esercizio successivo	€	- €	-
<b>Totale crediti verso altri enti del Terzo settore</b>	€	- €	-
7) verso imprese controllate			
esigibili entro l'esercizio successivo	€	- €	-
esigibili oltre l'esercizio successivo	€	- €	-
<b>Totale crediti verso imprese controllate</b>	€	- €	-
8) verso imprese collegate			
esigibili entro l'esercizio successivo	€	- €	-
esigibili oltre l'esercizio successivo	€	- €	-
<b>Totale crediti verso imprese collegate</b>	€	- €	-
9) crediti tributari			
esigibili entro l'esercizio successivo	€	608 €	852
esigibili oltre l'esercizio successivo	€	- €	-
<b>Totale crediti tributari</b>	€	608 €	852
10) da 5 per mille			
esigibili entro l'esercizio successivo	€	- €	-
esigibili oltre l'esercizio successivo	€	- €	-
<b>Totale crediti da 5 per mille</b>	€	- €	-
11) imposte anticipate			
esigibili entro l'esercizio successivo	€	- €	-
esigibili oltre l'esercizio successivo		€	-
<b>Totale crediti imposte anticipate</b>	€	- €	-
12) verso altri			
esigibili entro l'esercizio successivo	€	- €	-
esigibili oltre l'esercizio successivo	€	13.700 €	6.503
<b>Totale crediti verso altri</b>	€	13.700 €	6.503

<b>Totale crediti</b>	€	14.308	€	7.355
<b>III - Attività finanziarie che non costituiscono immobilizzazioni</b>				
1) partecipazioni in imprese controllate	€	-	€	-
2) partecipazioni in imprese collegate	€	-	€	-
3) altri titoli	€	-	€	-
<b>Totale attività finanziarie che non costituiscono immobilizzazioni</b>	€	-	€	-
<b>IV - Disponibilità liquide</b>				
1) depositi bancari e postali	€	2.739.450	€	3.446.221
2) assegni	€	-	€	-
3) danaro e valori in cassa	€	412	€	47
<b>Totale disponibilità liquide</b>	€	2.739.862	€	3.446.268
<b>TOTALE ATTIVO CIRCOLANTE</b>	€	2.764.170	€	3.453.622
<b>D) RATEI E RISCONTI ATTIVI</b>	€	3.319	€	6.638
<b>Totale Attivo</b>	€	3.048.058	€	3.804.510
<b>PASSIVO</b>				
<b>A) PATRIMONIO NETTO</b>				
<b>I - Fondo di dotazione dell'ente</b>	€	-	€	-
<b>II - Patrimonio vincolato</b>				
1) riserve statutarie	€	-	€	-
2) riserve vincolate per decisione degli organi istituzionali	€	-	€	-
3) riserve vincolate destinate da terzi	€	-	€	-
<b>Totale patrimonio vincolato</b>	€	-	€	-
<b>III - Patrimonio libero</b>				
1) riserve di utili o avanzi di gestione	€	3.064.171	€	971.495
2) altre riserve	€	-	€	-
<b>Totale patrimonio libero</b>	€	3.064.171	€	971.495
<b>IV - Avanzo/Disavanzo d'esercizio</b>	€	(587.558)	€	2.092.675
<b>TOTALE PATRIMONIO NETTO</b>	€	2.476.613	€	3.064.170
<b>B) FONDI PER RISCHI E ONERI</b>				
1) per trattamento di quiescenza e obblighi simili	€	-	€	-
2) per imposte, anche differite	€	-	€	-
3) altri	€	-	€	-
<b>TOTALE FONDI PER RISCHI E ONERI</b>	€	-	€	-
<b>C) TRATTAMENTO DI FINE RAPPORTO DI LAVORO SUBORDINATO</b>	€	202.933	€	177.644
<b>D) DEBITI</b>				
1) debiti verso banche				
esigibili entro l'esercizio successivo	€	-	€	-
esigibili oltre l'esercizio successivo	€	299.250	€	269.250
<b>Totale debiti verso banche</b>	€	299.250	€	269.250
2) debiti verso altri finanziatori				
esigibili entro l'esercizio successivo	€	-	€	-

esigibili oltre l'esercizio successivo	€	- €	-
<i>Totale debiti verso altri finanziatori</i>	€	- €	-
3) debiti verso associati e fondatori per finanziamenti			
esigibili entro l'esercizio successivo	€	- €	-
esigibili oltre l'esercizio successivo	€	- €	-
<i>Totale debiti verso associati e fondatori per finanziamenti</i>	€	- €	-
4) debiti verso enti della stessa rete associativa			
esigibili entro l'esercizio successivo	€	- €	-
esigibili oltre l'esercizio successivo	€	- €	-
<i>Totale debiti verso enti della stessa rete associativa</i>	€	- €	-
5) debiti per erogazioni liberali condizionate			
esigibili entro l'esercizio successivo	€	- €	-
esigibili oltre l'esercizio successivo	€	- €	-
<i>Totale debiti per erogazioni liberali condizionate</i>	€	- €	-
6) acconti			
esigibili entro l'esercizio successivo	€	- €	-
esigibili oltre l'esercizio successivo	€	- €	-
<i>Totale acconti</i>	€	- €	-
7) debiti verso fornitori			
esigibili entro l'esercizio successivo	€	18.813 €	24.338
esigibili oltre l'esercizio successivo	€	- €	-
<i>Totale debiti verso fornitori</i>	€	18.813 €	24.338
8) debiti verso imprese controllate e collegate			
esigibili entro l'esercizio successivo	€	- €	-
esigibili oltre l'esercizio successivo	€	- €	-
<i>Totale debiti verso imprese controllate e collegate</i>	€	- €	-
9) debiti tributari			
esigibili entro l'esercizio successivo	€	30.966 €	21.304
esigibili oltre l'esercizio successivo	€	- €	-
<i>Totale debiti tributari</i>	€	30.966 €	21.304
10) debiti verso istituti di previdenza e di sicurezza sociale			
esigibili entro l'esercizio successivo	€	19.483 €	17.604
esigibili oltre l'esercizio successivo	€	- €	-
<i>Totale debiti verso istituti di previdenza e di sicurezza sociale</i>	€	19.483 €	17.604
11) debiti verso dipendenti e collaboratori			
esigibili entro l'esercizio successivo	€	- €	-
esigibili oltre l'esercizio successivo	€	- €	-
<i>Totale debiti verso dipendenti e collaboratori</i>	€	- €	-
12) altri debiti			
esigibili entro l'esercizio successivo	€	- €	-
esigibili oltre l'esercizio successivo	€	- €	-
<i>Totale altri debiti</i>	€	- €	-
<b>TOTALE DEBITI</b>	€	<b>368.512 €</b>	<b>362.496</b>
<b>E) RATEI E RISCONTI PASSIVI</b>	€	<b>- €</b>	<b>-</b>
<b>Totale Passivo</b>	€	<b>3.048.058 €</b>	<b>3.604.510</b>

**Mod. B - RENDICONTO GESTIONALE**

	2021	2020		2021	2020
<b>ONERI E COSTI</b>			<b>PROVENTI E RICAVI</b>		
<b>A) Costi e oneri da <u>attività di interesse generale</u></b>			<b>A) Ricavi, rendite e proventi da <u>attività di interesse generale</u></b>		
1) Materie prime, sussidiarie, di consumo e di merci	€ 30.589	€ 43.842	1) Proventi da quote associative e apporti dei fondatori	€ 2.827.379	€ 2.391.315
2) Servizi	€ 5.101.003	€ 3.525.689	2) Proventi dagli associati per attività mutualistiche	€ -	€ -
3) Godimento di beni di terzi	€ 81.671	€ 95.113	3) Ricavi per prestazioni e cessioni ad associati e fondatori	€ -	€ -
4) Personale	€ 748.718	€ 653.828	4) Erogazioni liberali	€ -	€ -
5) Ammortamenti	€ 13.197	€ 13.059	5) Proventi del 5 per mille	€ 1.375	€ 1.924
6) Accantonamenti per rischi ed oneri	€ -	€ -	6) Contributi da soggetti privati	€ -	€ -
7) Oneri diversi di gestione	€ 38.790	€ 21.705	7) Ricavi per prestazioni e cessioni a terzi	€ 1.600	€ 1.000
8) Rimanenze iniziali	€ -	€ -	8) Contributi da enti pubblici	€ 2.632.059	€ 4.068.055
			9) Proventi da contratti con enti pubblici	€ -	€ -
			10) Altri ricavi, rendite e proventi	€ 15	€ 2.869
			11) Rimanenze finali	€ -	€ -
<b>Totale</b>	<b>€ 6.013.968</b>	<b>€ 4.353.237</b>	<b>Totale</b>	<b>€ 5.462.428</b>	<b>€ 6.465.163</b>
			<b>Avanzo/Disavanzo attività di interesse generale (+/-)</b>	<b>€ (551.540)</b>	<b>€ 2.111.926</b>
<b>B) Costi e oneri da <u>attività diverse</u></b>			<b>B) Ricavi, rendite e proventi da <u>attività diverse</u></b>		
1) Materie prime, sussidiarie, di consumo e di merci	€ -	€ -	1) Ricavi per prestazioni e cessioni ad associati e fondatori	€ -	€ -
2) Servizi	€ -	€ -	2) Contributi da soggetti privati	€ -	€ -
3) Godimento di beni di terzi	€ -	€ -	3) Ricavi per prestazioni e cessioni a terzi	€ -	€ -
4) Personale	€ -	€ -	4) Contributi da enti pubblici	€ -	€ -
5) Ammortamenti	€ -	€ -	5) Proventi da contratti con enti pubblici	€ -	€ -
6) Accantonamenti per rischi ed oneri	€ -	€ -	6) Altri ricavi, rendite e proventi	€ -	€ -
7) Oneri diversi di gestione	€ -	€ -	7) Rimanenze finali	€ -	€ -
8) Rimanenze iniziali	€ -	€ -			
<b>Totale</b>	<b>€ -</b>	<b>€ -</b>	<b>Totale</b>	<b>€ -</b>	<b>€ -</b>
			<b>Avanzo/Disavanzo attività diverse (+/-)</b>	<b>€ -</b>	<b>€ -</b>

**C) Costi e oneri da  
attività di raccolta fondi**

1) Oneri per raccolte fondi abituali	€	-	€	-
2) Oneri per raccolte fondi occasionali	€	-	€	-
3) Altri oneri	€	-	€	-
<b>Totale</b>	<b>€</b>	<b>-</b>	<b>€</b>	<b>-</b>

**C) Ricavi, rendite e proventi da attività di raccolta fondi**

1) Proventi da raccolte fondi abituali	€	-	€	-
2) Proventi da raccolte fondi occasionali	€	-	€	-
3) Altri proventi	€	-	€	-
<b>Totale</b>	<b>€</b>	<b>-</b>	<b>€</b>	<b>-</b>

**Avanzo/Disavanzo attività di raccolta fondi (+/-)** € - € -

**D) Costi e oneri da attività finanziarie e patrimoniali**

1) Su rapporti bancari	€	-	€	-
2) Su prestiti	€	-	€	-
3) Da patrimonio edilizio	€	-	€	-
4) Da altri beni patrimoniali	€	-	€	-
5) Accantonamenti per rischi ed oneri	€	-	€	-
6) Altri oneri	€	-	€	-
<b>Totale</b>	<b>€</b>	<b>-</b>	<b>€</b>	<b>-</b>

**D) Ricavi, rendite e proventi da attività finanziarie e patrimoniali**

1) Da rapporti bancari	€	-	€	-
2) Da altri investimenti finanziari	€	-	€	-
3) Da patrimonio edilizio	€	-	€	-
4) Da altri beni patrimoniali	€	-	€	-
5) Altri proventi	€	-	€	-

**Totale** € - € -

**Avanzo/Disavanzo attività finanziarie e patrimoniali (+/-)**  
) € - € -

**E) Costi e oneri di supporto generale**

1) Materie prime, sussidiarie, di consumo e di merci	€	-	€	-
2) Servizi	€	-	€	-
3) Godimento di beni di terzi	€	-	€	-
4) Personale	€	-	€	-
5) Ammortamenti	€	-	€	-
6) Accantonamenti per rischi ed oneri	€	-	€	-
7) Altri oneri	€	-	€	-
<b>Totale</b>	<b>€</b>	<b>-</b>	<b>€</b>	<b>-</b>

**E) Proventi di supporto generale**

1) Proventi da distacco del personale	€	-	€	-
2) Altri proventi di supporto generale	€	-	€	-

**Totale** € - € -

**Totale oneri e costi** € 6.013.968 € 4.353.237

**Totale proventi e ricavi** € 5.462.428 € 6.465.163  
**Avanzo/Disavanzo d'esercizio prima delle imposte (+/-)** € (551.540) € 2.111.926  
**Imposte** € 36.018 € 19.251  
**Avanzo/Disavanzo d'esercizio (+/-)** € (587.558) € 2.092.675

**COSTI E PROVENTI FIGURATIVI**

	2021	2020		2021	2020
Costi figurativi			Proventi figurativi		
1) da attività di interesse generale	€	-	1) da attività di interesse generale	€	-
2) da attività diverse	€	-	2) da attività diverse	€	-
<i>Totale</i>	€	-	<i>Totale</i>	€	-



## C.S.E.N. CENTRO SPORTIVO EDUCATIVO NAZIONALE

Sede in VIA LUIGI BODIO 57 - 00191 ROMA (RM)

## Rendiconto finanziario al 31/12/2021

Metodo indiretto - descrizione	esercizio 31/12/2021	esercizio 31/12/2020
<b>A. Flussi finanziari derivanti dall'attività operativa</b>		
Utile (perdita) dell'esercizio	(587.558)	2.092.675
Imposte sul reddito	36.018	19.251
Interessi passivi (interessi attivi) (Dividendi)	5.815	2.477
<b>(Plusvalenze) / minusvalenze derivanti dalla cessione di attività</b>		
di cui immobilizzazioni materiali		
di cui immobilizzazioni immateriali		
di cui immobilizzazioni finanziarie		
<b>1. Utile (perdita) dell'esercizio prima delle imposte sul reddito, interessi, dividendi e plus/minusvalenze da cessione nel capitale circolante netto</b>	(545.725)	2.114.403
<b>Rettifiche per elementi non monetari che non hanno avuto contropartita nel capitale circolante netto</b>		
Accantonamenti ai fondi		
Ammortamenti delle immobilizzazioni	13.197	13.059
Svalutazioni per perdite durevoli di valore	96.314	681
Rettifiche di valore di attività e passività finanziarie di strumenti finanziari derivati che non comportano movimentazione monetarie		
Altre rettifiche in aumento/(in diminuzione) per elementi non monetari		
Totale rettifiche per elementi non monetari che non hanno avuto contropartita nel capitale circolante netto	109.511	13.740
<b>2. Flusso finanziario prima delle variazioni del capitale circolante netto</b>	(435.214)	2.128.143
<b>Variazioni del capitale circolante netto</b>		
Decremento/(incremento) delle rimanenze		
Decremento/(incremento) dei crediti verso clienti	6.503	(3.274)
Incremento/(decremento) dei debiti verso fornitori	(5.524)	541
Decremento/(incremento) dei ratei e risconti attivi	3.319	3.318
Incremento/(decremento) dei ratei e risconti passivi		
Altri decrementi/(Altri incrementi) del capitale circolante netto	11.786	438.221
Totale variazioni del capitale circolante netto	16.084	438.806
<b>3. Flusso finanziario dopo le variazioni del capitale circolante netto</b>	(420.130)	2.566.949
<b>Altre rettifiche</b>		
Interessi incassati/(pagati)	(5.815)	(2.477)
(Imposte sul reddito pagate)	(36.018)	(19.251)

Dividendi incassati (Utilizzo dei fondi)	25.089	17.897
Altri incassi/(pagamenti)		
Totale altre rettifiche	(16.744)	(3.831)
<b>FLUSSO FINANZIARIO DELL'ATTIVITA' OPERATIVA (A)</b>	<b>(436.874)</b>	<b>2.563.118</b>
<b>B. Flussi finanziari derivanti dall'attività di investimento</b>		
Immobilizzazioni materiali (Investimenti)	(19.530)	(14.096)
Disinvestimenti	(19.530)	(14.096)
Immobilizzazioni immateriali (Investimenti)		
Disinvestimenti		
Immobilizzazioni finanziarie (Investimenti)	(250.000)	
Disinvestimenti	(250.000)	
Attività finanziarie non immobilizzate (Investimenti)		
Disinvestimenti		
(Acquisizione di rami d'azienda al netto delle disponibilità liquide)		
Cessione di rami d'azienda al netto delle disponibilità liquide		
<b>FLUSSO FINANZIARIO DELL'ATTIVITA' DI INVESTIMENTO (B)</b>	<b>(269.530)</b>	<b>(14.096)</b>
<b>C. Flussi finanziari derivanti dall'attività di finanziamento</b>		
<b>Mezzi di terzi</b>		
Incremento (Decremento) debiti a breve verso banche		
Accensione finanziamenti		299.250
(Rimborso finanziamenti)		
<b>Mezzi propri</b>		
Aumento di capitale a pagamento		(1)
(Rimborso di capitale)		
Cessione (acquisto) di azioni proprie		
(Dividendi e acconti su dividendi pagati)		
<b>FLUSSO FINANZIARIO DELL'ATTIVITA' DI FINANZIAMENTO (C)</b>		<b>299.249</b>
<b>INCREMENTO (DECREMENTO) DELLE DISPONIBILITA' LIQUIDE (A+-B+-C)</b>	<b>(706.404)</b>	<b>2.848.271</b>
Effetto cambi sulle disponibilità liquide		
Disponibilità liquide a inizio esercizio		
Depositi bancari e postali	3.446.221	597.462
Assegni		
Danaro e valori in cassa	47	535
Totale disponibilità liquide a inizio esercizio	3.446.268	597.997
Di cui non liberamente utilizzabili		
Disponibilità liquide a fine esercizio		
Depositi bancari e postali	2.739.450	3.446.221
Assegni		
Danaro e valori in cassa	412	47
Totale disponibilità liquide a fine esercizio	2.739.863	3.446.268
Di cui non liberamente utilizzabili		

## DICHIARAZIONE CONTRIBUTI PUBBLICI

DICHIARAZIONE CONTRIBUTI PUBBLICI Ai sensi ed effetti dell'Art. 1 comma 125 della Legge 124/17, il Centro Sportivo Educativo Nazionale (CSEN) Codice Fiscale n. 80192090589, in quanto Ente di promozione sportiva riconosciuto dal CONI ed Associazione di promozione sociale riconosciuto dal Ministero del Lavoro e delle Politiche Sociali, nel quadro degli obblighi di trasparenza ed atti pertinenti, comunica che nel corso dell'anno 2021 ha ricevuto dalla Pubblica Amministrazione i seguenti contributi:

· Sport e Salute SpA- contributo istituzionale	€ 1.673.563,00
· Erogazioni 5 x 1000	€ 1.375,43
· "Progetto Riunisci"	€ 3.598,43
· "Progetto E' Ora"	€ 14.525,70
· "Progetto Inclusione"	€ 43.224,00
· "Progetto Quartieri"	€ 59.349,00
· Ministero del Lavoro e Politiche Sociali	
· "Avviso 3"	€ 500.000,00
· Consiglio dei Ministri – Dipartimento per lo Sport	
· "Progetto R.I.S. Ripartiamo in sicurezza"	€ 210.000,00
· Unione Europea	
· "EU ON THE MOVE"	€ 21.243,25
· "UNIDANS"	€ 2.662,50
· "PROCALL"	€ 1.282,50
· "AGEMENT "	€ 5.945,00

C.S.E.N. - Centro Sportivo Educativo Nazionale

Relazione di revisione contabile limitata  
sul Rendiconto della Gestione  
al 31 dicembre 2021

Baker Tilly Revisa S.p.A.  
Società di Revisione e  
Organizzazione Contabile  
10123 Torino - Italy  
Via Carlo Alberto 32

T: +39 011 5611369  
F: +39 011 5625540

PEC: bakertillyrevisa@pec.it  
[www.bakertilly.it](http://www.bakertilly.it)

## **Relazione di revisione contabile limitata sul Rendiconto della gestione**

Al Consiglio Nazionale dei Delegati dello C.S.E.N. –  
Centro Sportivo Educativo Nazionale

### **Introduzione**

Abbiamo svolto la revisione contabile limitata del Rendiconto della gestione del CSEN - Centro Sportivo Educativo Nazionale al 31 dicembre 2021, costituito dallo stato patrimoniale, dal conto economico e dalla nota esplicativa. La Direzione Nazionale è responsabile per la redazione del Rendiconto della gestione in conformità ai criteri illustrati nella nota esplicativa allo stesso. E' nostra la responsabilità di esprimere una conclusione sul Rendiconto della gestione sulla base della revisione contabile limitata svolta.

### **Portata della revisione contabile limitata**

Il nostro lavoro è stato svolto in conformità all'*International Standard on Review Engagements 2410, "Review of Interim Financial Information Performed by the Independent Auditor of the Entity"*. La revisione contabile limitata consiste nell'effettuare colloqui, prevalentemente con il personale dell'Ente responsabile degli aspetti finanziari e contabili, analisi di stato patrimoniale e di conto economico ed altre procedure di revisione contabile limitata. La portata di una revisione contabile limitata è sostanzialmente inferiore rispetto a quella di una revisione contabile completa svolta in conformità agli *International Standards on Auditing* e, conseguentemente, non ci consente di avere la sicurezza di essere venuti a conoscenza di tutti i fatti significativi che potrebbero essere identificati con lo svolgimento di una revisione contabile completa. Pertanto, non esprimiamo un giudizio sul Rendiconto della gestione.

### **Conclusioni**

Sulla base della revisione contabile limitata svolta, non sono pervenuti alla nostra attenzione elementi che ci facciano ritenere che il Rendiconto della gestione del CSEN - Centro Sportivo Educativo Nazionale al 31 dicembre 2021, non sia stato redatto, in tutti gli aspetti significativi, in conformità ai criteri illustrati nella nota esplicativa allo stesso.

Torino, 21 Aprile 2022

Baker Tilly Revisa S.p.A.

  
Bruno Piazza  
Amministratore

### **Progetti Nazionali in essere:**

- SME – Scacchi Metafora Educativa – conclusione 26/05/2023 (già inserito nel Bilancio Sociale 2020);
- TOTEM – Territori, Opportunità, Tecnologie, Educazione, Mutualità – conclusione 30/04/2022 (già inserito nel Bilancio Sociale 2020);
- CAMBIA IL TEMPO – conclusione 30/06/2022 (già inserito nel Bilancio Sociale 2020);
- CRESCERE INSIEME – conclusione 12/10/2022;
- R.I.S. – Ripartiamo in Sicurezza prorogato al 31/03/2022.

### **Progetti Sport e Salute:**

- JUMP THE GAP – OLTREPASSARE LE BARRIERE DELLO SPORT DI BASE PER LE DONNE – concluso a settembre 2021 (già inserito nel Bilancio Sociale 2020);
- LO SPORT SIAMO NOI – prorogato al 28/02/2022 (già inserito nel Bilancio Sociale 2020);
- TRAINING to TRAINER.

## DICHIARAZIONE CONTRIBUTI PUBBLICI

DICHIARAZIONE CONTRIBUTI PUBBLICI Ai sensi ed effetti dell'Art. 1 comma 125 della Legge 124/17, il Centro Sportivo Educativo Nazionale (CSEN) Codice Fiscale n. 80192090589, in quanto Ente di promozione sportiva riconosciuto dal CONI ed Associazione di promozione sociale riconosciuto dal Ministero del Lavoro e delle Politiche Sociali, nel quadro degli obblighi di trasparenza ed atti pertinenti, comunica che nel corso dell'anno 2021 ha ricevuto dalla Pubblica Amministrazione i seguenti contributi:

· Sport e Salute SpA- contributo istituzionale	€ 1.673.563,00
· Erogazioni 5 x 1000	€ 1.375,43
· "Progetto Riunisci"	€ 3.598,43
· "Progetto E' Ora"	€ 14.525,70
· "Progetto Inclusione"	€ 43.224,00
· "Progetto Quartieri"	€ 59.349,00
· Ministero del Lavoro e Politiche Sociali "Avviso 3"	€ 500.000,00
· Consiglio dei Ministri – Dipartimento per lo Sport "Progetto R.I.S. Ripartiamo in sicurezza"	€ 210.000,00
· Unione Europea	
· "EU ON THE MOVE"	€ 21.243,25
· "UNIDANS"	€ 2.662,50
· "PROCALL"	€ 1.282,50
· "AGEMENT "	€ 5.945,00

**C.S.E.N.**  
**CENTRO SPORTIVO EDUCATIVO NAZIONALE**  
**Sede in VIA L. BODIO, 57 - 00191 ROMA (RM)**

**Relazione del Collegio dei Revisori al Consiglio Nazionale dei Delegati in occasione dell'approvazione del rendiconto di gestione dell'esercizio chiuso al 31/12/2021**

La presente relazione viene redatta in base all'attività di vigilanza eseguita ai sensi dell'art. 30 del D.Lgs. n. 117 del 3 Luglio 2017.

Nel corso dell'esercizio chiuso al 31 dicembre 2021 la nostra attività è stata ispirata alle disposizioni di legge e alle Norme di comportamento dell'organo di controllo degli enti del Terzo settore emanate dal Consiglio Nazionale dei Dottori Commercialisti e degli Esperti Contabili, pubblicate nel dicembre 2020.

Di tale attività e dei risultati conseguiti Vi portiamo a conoscenza con la presente relazione.

È stato sottoposto al Vostro esame dall'organo amministrativo dell'Ente - la Direzione Nazionale - il rendiconto d'esercizio del C.S.E.N. - Centro Sportivo Educativo Nazionale chiuso al 31.12.2021, redatto per la prima volta in conformità all'art. 13 del D.Lgs. n. 117 del 3 luglio 2017 (d'ora in avanti Codice del Terzo settore) e del D.M. 5 marzo 2020 del Ministero del Lavoro e delle Politiche Sociali, così come integrato dall'OIC 35 Principio contabile ETS (d'ora in avanti OIC 35) che ne disciplinano la redazione; il rendiconto consuntivo evidenzia un disavanzo d'esercizio di euro 587.558. Il rendiconto è stato messo a nostra disposizione nei termini statutari. A norma dell'art. 13, co. 1, del Codice del Terzo Settore esso è composto da stato patrimoniale, rendiconto gestionale e relazione di missione.

L'organo di controllo, non essendo stato incaricato di esercitare la revisione legale dei conti, ha svolto sul bilancio le attività di vigilanza e i controlli previsti dalla Norma 3.8. delle Norme di comportamento dell'organo di controllo degli enti del Terzo settore, consistenti in un controllo sintetico complessivo volto a verificare che il rendiconto sia stato correttamente redatto. L'attività svolta non si è quindi sostanziata in una revisione legale dei conti. L'esito dei controlli effettuati è riportato nel successivo paragrafo 3.

**1) Attività di vigilanza ai sensi dell'art. 30, co. 7 del Codice del Terzo Settore**

Abbiamo vigilato sull'osservanza della legge e dello statuto, sul rispetto dei principi di corretta amministrazione e, in particolare, sull'adeguatezza degli assetti organizzativi, del sistema amministrativo e contabile, e sul loro concreto funzionamento; abbiamo inoltre monitorato l'osservanza delle finalità civiche, solidaristiche e di utilità sociale, con particolare riguardo



alle disposizioni di cui all'art. 5 del Codice del Terzo Settore, inerente all'obbligo di svolgimento in via esclusiva o principale di una o più attività di interesse generale, all'art. 6, inerente al rispetto dei limiti di svolgimento di eventuali attività diverse, all'art. 7, inerente alla raccolta fondi, e all' art. 8, inerente alla destinazione del patrimonio e all'assenza (diretta e indiretta) di scopo lucro.

Per quanto concerne il monitoraggio degli aspetti sopra indicati e delle relative disposizioni, si riferiscono di seguito le risultanze dell'attività svolta:

- l'ente persegue in via prevalente le attività di interesse generale costituite dalla promozione e l'organizzazione di attività sportive dilettantistiche a carattere amatoriale, seppure con modalità competitive, volte alla formazione fisica, morale, sociale e della salute dei cittadini, nonché di tutte le attività culturali, sociali, ricreative, salutistiche, del tempo libero, di formazione extrascolastica, ambientalistiche e del turismo sociale che possono contribuire all'arricchimento della persona umana; persegue inoltre finalità assistenziali, di promozione sociale e del benessere psicofisico in genere, nonché di contrasto alla povertà, all'esclusione sociale ed alle marginalità estreme, anche a favore di soggetti disabili;

- l'ente effettua attività diverse previste dall'art. 6 del Codice del Terzo Settore rispettando i limiti previsti dal D.M. 19.5.2021, n. 107, come dimostrato nella Relazione di missione;

- l'ente non ha posto in essere nell'esercizio 2021 attività di raccolta fondi;

- l'ente ha rispettato il divieto di distribuzione diretta o indiretta di avanzi e del patrimonio; a questo proposito, ai sensi dell'art. 14 del Codice del Terzo Settore, ha pubblicato gli emolumenti, compensi o corrispettivi, retribuzioni, a qualsiasi titolo attribuiti ai componenti degli organi sociali, ai dipendenti apicali e agli associati;

- ai fini del mantenimento della personalità giuridica il patrimonio netto risultante dal bilancio di esercizio è superiore al limite minimo previsto dall'art. 22 del Codice del Terzo Settore e dallo statuto.

Abbiamo vigilato sull'osservanza delle disposizioni recate dal D.Lgs. 8 giugno 2001, n. 231.

Abbiamo partecipato, anche in modalità "videoconferenza", alle adunanze del Consiglio Nazionale dei Delegati e alle riunioni della Direzione Nazionale e, sulla base delle informazioni disponibili, non abbiamo rilievi particolari da segnalare.

Abbiamo acquisito dall'organo di amministrazione, con adeguato anticipo, anche nel corso delle sue riunioni, informazioni sul generale andamento della gestione e sulla sua prevedibile evoluzione, nonché sulle operazioni di maggiore rilievo, per le loro dimensioni o caratteristiche, effettuate dall'ente e, in base alle informazioni acquisite, non abbiamo osservazioni particolari da riferire.

Abbiamo acquisito conoscenza e abbiamo vigilato sull'adeguatezza dell'assetto organizzativo, amministrativo e contabile e sul suo concreto funzionamento anche tramite la raccolta di

informazioni dai responsabili delle funzioni e a tale riguardo non abbiamo osservazioni particolari da riferire,

Abbiamo acquisito conoscenza e vigilato, per quanto di nostra competenza, sull'adeguatezza e sul funzionamento del sistema amministrativo-contabile, nonché sull'affidabilità di quest'ultimo a rappresentare correttamente i fatti di gestione, mediante l'ottenimento di informazioni dai responsabili delle funzioni e l'esame dei documenti aziendali, e a tale riguardo, non abbiamo osservazioni particolari da riferire.

Non sono pervenute denunce dai soci ex art. 29, co. 2, del Codice del Terzo Settore.

Nel corso dell'attività di vigilanza, come sopra descritta, non sono emersi altri fatti significativi tali da richiederne la menzione nella presente relazione.

## **2) Osservazioni in ordine al bilancio d'esercizio**

L'organo di controllo, non essendo incaricato della revisione legale, ha svolto sul bilancio le attività di vigilanza previste Norma 3.8. delle "Norme di comportamento dell'organo di controllo degli enti del Terzo settore" consistenti in un controllo sintetico complessivo volto a verificare che il bilancio sia stato correttamente redatto. L'organo di controllo ha comunque verificato la rispondenza del bilancio e della relazione di missione ai fatti e alle informazioni di rilievo di cui l'organo di controllo era a conoscenza a seguito della partecipazione alle riunioni degli organi sociali, dell'esercizio dei suoi doveri di vigilanza, dei suoi compiti di monitoraggio e dei suoi poteri di ispezione e controllo.

## **3) Osservazioni e proposte in ordine alla approvazione del rendiconto**

Considerando le risultanze dell'attività da noi svolta, invitiamo il Consiglio Nazionale dei Delegati ad approvare il rendiconto d'esercizio chiuso al 31 dicembre 2021, così come redatto dalla Direzione Nazionale.

L'organo di controllo concorda con la proposta di copertura del disavanzo formulata dall'organo di amministrazione.

Roma, 22 aprile 2022

Il Collegio dei Revisori

Lorenzo Agostini

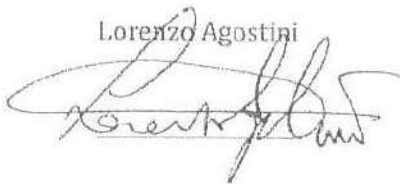

Maura Catalani



Fulgo Graziosi

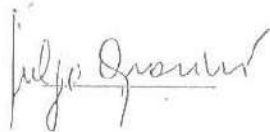

# C.S.E.N.

## CENTRO SPORTIVO EDUCATIVO NAZIONALE

### RELAZIONE DI MISSIONE AL RENDICONTO CHIUSO AL 31.12.2021

#### INFORMAZIONI GENERALI SULL'ENTE - MISSIONE PERSEGUITA - ATTIVITÀ DI INTERESSE GENERALE

Il C.S.E.N. è un'Associazione Nazionale, con personalità giuridica, costituita per il perseguimento, senza scopo di lucro, di finalità civiche, solidaristiche e di utilità sociale mediante lo svolgimento, in via esclusiva o principale delle attività di interesse generale di cui all'Art. 5, comma 1 del Decreto Legislativo n. 117\2017 con particolare riferimento alle attività di cui alle lettere a), d), e), i), k), l), m), r), t), u).

Il CSEN, quindi, organizza, a titolo esemplificativo e non esaustivo, nell'ambito delle attività di interesse generale la diffusione dello Sport in ogni sua disciplina e/o specialità, attraverso la promozione e l'organizzazione - su tutto il territorio nazionale e nei Paesi Europei ed Extraeuropei - di attività sportive dilettantistiche a carattere amatoriale, seppure con modalità competitive, volte alla formazione fisica, morale, sociale e della salute dei cittadini, nonché di tutte le attività culturali, sociali, ricreative, salutistiche, del tempo libero, di formazione extrascolastica, ambientalistiche e del turismo sociale che possono contribuire all'arricchimento della persona umana; perseguire inoltre finalità assistenziali, di promozione sociale e del benessere psicofisico in genere, nonché di contrasto alla povertà, all'esclusione sociale ed alle marginalità estreme, anche a favore di soggetti disabili.

Più in particolare il CSEN – come previsto dallo Statuto vigente, per il perseguimento e la realizzazione delle finalità citate:

- organizza manifestazioni sportive a carattere locale, provinciale, regionale, nazionale ed internazionale, collaborando, ove necessario, con i competenti Organi e Federazioni del C.O.N.I. e con gli Enti territoriali, pubblici e privati;
- cura la formazione di idonei quadri direttivi e tecnici attraverso specifici corsi di istruzione e formazione extrascolastica per "operatori " dello sport, olistici, di turismo sociale, animatori culturali, del benessere, della promozione sociale, del Terzo Settore e del volontariato di base; può erogare corsi di formazione professionale e continua in accreditamento con istituzioni pubbliche e private, a favore di disoccupati, lavoratori e liberi professionisti anche rilasciando crediti formativi

per i rispettivi albi, ordini e collegi professionali, nonché crediti ECM per il personale sanitario. Tale attività dovrà essere condotta nel rispetto delle normative comunitarie, statali e regionali, oltreché in conformità a quanto statuito dai regolamenti dei suddetti albi, ordini e collegi;

- coordina e promuove la costituzione di società o di associazioni e circoli sportivi, culturali e ricreativi, di promozione sociale, assistenziali e del benessere, di centri giovanili di formazione fisica ed avviamento alla pratica sportiva;
- collabora con la famiglia, la scuola e le strutture sociali;
- opera affinché lo sport sia riconosciuto come diritto sociale legato alla realizzazione delle migliori condizioni di vita dei cittadini in generale ed in particolare dei giovani, delle persone con svantaggio psico-fisico e degli anziani;
- promuove ed organizza, anche di concerto con Istituzioni pubbliche e private, corsi ed attività di formazione ed aggiornamento professionale, con finalità formative e sociali, indirizzati anche al personale docente delle scuole di ogni organo e grado secondo la normativa vigente;
- favorisce lo sviluppo di iniziative sportive dirette anche alla realizzazione di impianti e strutture per la pratica dell'attività fisica;
- promuove ed organizza attività e manifestazioni di cultura, arte, spettacolo e turismo sociale;
- persegue, inoltre, finalità tese all'organizzazione di movimenti ecologisti ed ambientalisti di protezione civile e del volontariato sociale;
- promuove ed organizza iniziative riguardanti la pratica delle attività motorie avanzando, per il tramite delle rappresentanze periferiche, proposte agli Enti territoriali, pubblici e privati e partecipando attivamente alle forme decentrate di gestione democratica degli organismi pubblici locali per una adeguata programmazione culturale, sociale e sportiva;
- gestisce in proprio, o per il tramite delle sue rappresentanze periferiche, strutture di impianti pubblici o privati destinati ad attività sportive, sociali, culturali, ambientali e del tempo libero;
- fornisce alle società affiliate adeguate informazioni ed assistenza tecnica normativa, amministrativa, fiscale, assicurativa e gestionale relativa all'associazionismo in genere ed ai settori sportivi, del tempo libero, della promozione sociale, del volontariato e della protezione civile, del terzo settore in genere;
- cura le pubblicazioni necessarie alla realizzazione della propria attività sociale ed edita propri organi di informazione; anche on-line
- garantisce e tutela la libera e piena partecipazione dei propri associati, ad ogni livello, alla vita ed alle iniziative del medesimo;
- pone in essere attività diverse secondarie e strumentali a quelle di interesse generale che possano essere utili per il raggiungimento degli scopi sociali.

Il CSEN non ha scopo di lucro; esso, già riconosciuto come Ente Nazionale di Promozione Sportiva dal Consiglio Nazionale del C.O.N.I. con la delibera n. 27 del 24 giugno 1976 ai sensi dell'art. 31 del D.P.R. n. 530 del 2 agosto 1974, è stato riconfermato in tale sua qualità con Deliberazione del Consiglio Nazionale del C.O.N.I. n. 1224 del 15 Maggio 2002 in attuazione del Decreto legislativo n.

242 del 23 Luglio 1999. Il CSEN è Ente Nazionale di promozione sociale di cui all'art. 3 comma 6, lettera e), della legge 25 agosto 1991, n. 287 con finalità assistenziali riconosciute dal Ministero dell'Interno con D.M. 559/C.3206.12000. A. (101) del 29 febbraio 1992 ed è stato iscritto al n.77 del registro nazionale delle associazioni di promozione sociale presso il Ministero del Lavoro e delle Politiche Sociali ai sensi della Legge 383\2000. Il CSEN è considerato O.N.L.U.S. ai sensi dell'art. 10, comma 9, D.Lgs. 4 dicembre 1997, n. 460. Il CSEN adegua la propria denominazione sociale con l'acronimo APS ai sensi del comma 5 dell'art. 35 del D.L. 117\2017 e si configura come Rete Associativa Nazionale ai sensi del comma 2, dell'Art.41 del D.L. 117\2017.

### **Regime fiscale**

Il CSEN, svolgendo attività di interesse generale di cui all'art. 5 comma 1 D.Lgs n. 117/2017 esclusivamente di natura non commerciale, non è soggetto ad IRES essendo invece soggetto all'IRAP calcolata con il c.d. metodo retributivo.

Il CSEN risulta attualmente operante in via transitoria in qualità di rete associativa ODV/APS (Art. 31, comma 12 e art. 32 comma 1, D.M. 106/2020 Ministero del Lavoro e delle Politiche Sociali).

### **Sede**

La sede sociale del C.S.E.N. è situata nel Comune di Roma, in Via Luigi Bodio n. 57.

## **ASSOCIATI E PARTECIPAZIONE ALLA VITA DELL'ENTE**

Il CSEN è retto da norme statutarie e regolamentari ispirate al principio di partecipazione all'attività sociale da parte di chiunque in condizioni di uguaglianza e pari opportunità.

Le attività sono svolte dal CSEN avvalendosi in modo prevalente della attività di volontariato svolta dagli associati e/o dei suoi tesserati.

Il CSEN opera attraverso strutture di base quali Società ed Associazioni Sportive Dilettantistiche, Gruppi Sportivi, Circoli Culturali, di Promozione sociale ed Associazioni in genere che condividono le finalità dell'Ente.

L'affiliazione al CSEN della struttura di base è deliberata dalla Direzione Nazionale nel rispetto delle modalità stabilite dallo statuto e dai regolamenti.

Sono compiti delle strutture di base la promozione costante dell'esperienza sportiva ad ogni livello, delle attività fisico sportive dilettantistiche ed amatoriali, anche a carattere competitivo, nonché culturali, di promozione sociale e del tempo libero, che rispondono alle finalità di cui all'art.1 dello Statuto del CSEN.

Nel 2021 il CSEN ha avuto oltre 895.000 tesserati, più di 15.000 soci affiliati e circa 5.000 partecipanti aderenti.

Si riporta di seguito una tabella riassuntiva delle principali attività svolte nel corso dell'anno 2021 dall'Ente.

10/01/2021	CIRCUITO TIRO DINAMICO SPORTIVO	NAZIONALE
10/01/2021	CIRCUITO CINOFILIA	NAZIONALE
10/01/2021	CIRCUITO PALLANUOTO	NAZIONALE
10/01/2021	DANZA SPORTIVA	NAZIONALE
12/01/2021	CAMPIONATO REGIONALE PADDLE	FIRENZE
17/01/2021	TROFEO E –KUMITE	MONZA
23-24/01/2021	WINTER DANCE COMPETITION 2021	NAZIONALE
24/01/2021	TROFEO E-KATA	MONZA
31/01/2021	PALESTRIADI 2021 PRIMA TAPPA ONLINE	CATANZARO
01/02/2021	CAMPIONATO CALCIO SPORTEFUN YOUNG	NAPOLI
06/02/2021	CAMPIONATO NAZIONALE TENNIS	TRENTINO A.A.
06/02/2021	GARA AGILITY DOG	CAGLIARI
20/02/2021	BIATHLON AGILITY DOG	RAVENNA
21/02/2021	KUNG FU AL PARCO	ROMA
21/02/2021	CAMPIONATO ENDURO	VENETO
27/02/2021	TROFEO KOSOVO AIRSOFT	BOLOGNA
27-28/02/2021	TROFEO NAZIONALE DANZA REBIRTH	MONZA
07/03/2021	SNOWKITE RACE	FRIULI V.G.
14/03/2021	TROFEO CARNEVALE GINNASTICA ARTISTICA ONLINE	NAZIONALE
14/03/2021	RALLY-O ROSSANO	CROTONE
20/03/2021	COPPA PRIMAVERA	RIMINI
27/03/2021	AGILITY DOG QUA LA ZAMPA	RAVENNA
11/04/2022	COMPETIZIONE NAZIONALE DANZA ACCADEMICA ONLINE	CSEN DANZA
11/04/2021	COMPETIZIONE NAZIONALE DANZE COREOGRAFICHE ONLINE	CSEN DANZA
11/04/2021	COMPETIZIONE NAZIONALE STREET DANCE ONLINE	CSEN DANZA
11/04/2021	YOGHIADI SPRING EDITION ONLINE	NAZIONALE
12-13/04/2021	PALESTRIADI 2021 SECONDA TAPPA ONLINE	CATANZARO
14/04/2021	TROFEO AURUM GINNASTICA ARTISTICA FEMMINILE ONLINE	NAZIONALE
14/04/2021	TROFEO AURUM GINNASTICA ARTISTICA MASCHILE ONLINE	NAZIONALE
17/04/2021	TROFEO DELLE FARFALLE	TERNI
18/04/2021	GARA NAZIONALE RALLY OBEDIENCE	RAVENNA
19/04/2021	SETTIMANA DELLO SPORT	BASILICATA
25/04/2021	TROFEO DELLE REGIONI E-KATA	MONZA
25/04/2021	TROFEO DELLE REGIONI SPORT INTEGRATO E-KATA	MONZA
01/05/2021	CAMPIONATO VENETO MOTOCROSS	VENETO
02/05/2021	TROFEO ALL TOGETHER	ASTI
02/05/2021	BODY BUILDING & FITNESS LA SFIDA ONLINE	ASCOLI PICENO
03/05/2021	BEACH BODY BUILDING	CATANZARO
03/05/2021	MANIFESTAZIONE NORDIC WALKING	NAZIONALE
06/05/2021	GIORNATA DELLA BIKE INDOOR	PALERMO
09/05/2021	TROFEO DELLE REGIONI E-KUMITE	MONZA
15-16/05/2021	1° TAPPA TROFEO NAZIONALE DEL NUOTO	FRIULI V.G.
23/05/2021	1° TROFEO INTERNAZIONALE CSEN E-KATA	MONZA
23/05/2021	CONTEST IN DANZA CSEN ONLINE	BARI
23/05/2021	TROFEO CSENDANZA CITTA' DI NAPOLI ONLINE	NAPOLI
29/05/2021	SANREMO DANCE FESTIVAL ONLINE	IMPERIA
02/06/2021	ABBAIARE STANCA	RAVENNA
02/06/2021	CIRCUITO GINNASTICA	CAGLIARI
02/06/2021	LA PARATINA SOCCER CUP	FIRENZE
05/06/2021	GIMKANA VELOCE	VENETO

05/06/2021	THE AERIAL DREAM	TORINO
06/06/2021	TROFEO PROVINCIALE EQUITAZIONE	CUNEO
06/06/2021	TALENT FOR DANCE	COSENZA
06/06/2021	CAMPIONATO SHEEPDOG	RAVENNA
07/06/2021	COPPA PARTENOPE CALCIO A 5	NAPOLI
26/06/2021	RIPARTIAMO INSIEME TROFEO D'ESTATE	NAZIONALE
01/07/2021	7° MEMORIAL ANDREA CARRUS	SASSARI
02/07/2021	OTTO ABBAI SOPRA IL CIELO	RAVENNA
03/07/2021	AGILITY IN ROSA	RAVENNA
04/07/2021	SUMMER CAMP	TARANTO
04/07/2021	BASILICATA COAST TO COAST	BASILICATA
09/07/2021	SPRINT DELL'ISOLA	CAGLIARI
11/07/2021	HIP HOP ESTATE	FROSINONE
27/07/2021	CAMPIONATO NAZIONALE PALLAVOLO	NAZIONALE
07/08/2021	GARA NAZIONALE GINNASTICA ACROBATICA	ASCOLI PICENO
10/08/2021	RUNNING & WALKING SOTTO LE STELLE	UDINE
12/08/2021	TROFEO DELL'ADRIATICO	RIMINI
20/08/2021	GAMES IN NOTTURNA	BRINDISI
21/08/2021	BIATHLON IN NOTTURNA	TRIESTE
22/08/2021	DOG BALANCE NAZIONALE	RAVENNA
28/08/2021	SPECIAL DANCE DAY PESCARA	ABRUZZO
05/09/2021	TROFEO INTERCLUB	LATINA
10/09/2021	THE TACTICAL CHALLENGE	GENOVA
11/09/2021	TROFEO MEMORIAL CHICHI	PISA
12/09/2021	FESTA DELLO SPORT SETTEMBRE	CATANIA
19/09/2021	GAMES RALLY – O	RAVENNA
24-26/09/2021	3°MEMORIAL KARATE ANDREA NEKOOFAR	MONZA
25/09/2021	CSENLUCCA AGILITY	LUCCA
03/10/2021	FITNESS E NATURA	L'AQUILA
06/10/2021	FUNCUP MASTER	SALERNO
09/10/2021	CIRCUITO POWERLIFTING	CATANZARO
09/10/2021	GREENTEAM DOG RACE	RAVENNA
15/10/2021	CAMPIONATO NAZIONALE TUTTOCAMPO C5 FEMMINILE	SICILIA
23/10/2021	TORNEO FINALE WEMOVE	MACERATA
29-31/10-1/11/2021	GINNASTICA ARTISTICA FINALI NAZIONALI	NAZIONALE
07/11/2021	CONFRONTO JU JITSU 2021	RIETI
07/11/2021	MAD DOGS	RAVENNA
12-14/26-28/11/2021	GINNASTICA RITMICA FINALI NAZIONALI	NAZIONALE
14/11/2021	ALLENAMENTO COLLETTIVO TRAIL	PERUGIA
14/11/2021	CAMPIONATO AIRSOFT CAMPANIA	CAMPANIA
14/11/2021	GARA DI BALLO HAPPY DANCE	AVELLINO
17/11/2021	FUTSAL 21	FIRENZE
20-21/11/2021	CAMPIONATO NAZIONALE KARATE	NAZIONALE
11-12/12/2021	36° CAMPIONATO NAZIONALE JUDO	NAZIONALE
12/12/2021	TROFEO PALLAMANO	LECCE
12/12/2021	ELITE KO2 FIGHT	GENOVA
13/12/2021	CALCIO A 7 FANTASY	FIRENZE
14/12/2021	CHRISTMAS FITNESS	BRESCIA
17/12/2021	TROFEO TENNIS CSEN	PISTOIA
18/12/2021	TROFEO CSEN TOSCANA INDOOR CYCLING	TOSCANA
18/12/2021	BRACCIO DI FERRO CLASSIC	CATANZARO
18/12/2021	TROFEO CSEN WUSHU KUNG FU	PIEMONTE
19/12/2021	DANZARTE VERSILIA DANCE TEAM AWARDS	LUCCA
19/12/2021	PROMO ENDURO	VENETO
22/12/2021	CHRISTMAS SHOW NUOTO SYNCRO	SICILIA
23/12/2021	CHRISTMAS RIDE	MANTOVA

24/12/2021	FITNESS CHRISTMAS CHALLENGE	RAVENNA
24/12/2021	MARATONA	TERNI
28/12/2021	SPORT DAY FIT	ALESSANDRIA
28/12/2021	ESIBIZIONE SPORTIVA DI KARATE	FOGGIA
28/12/2021	DOG TREKKING A MONTE VENERE	RAVENNA
28/12/2021	GIOCANDO INSIEME	GROSSETO

## **CRITERI APPLICATI NELLA VALUTAZIONE DELLE VOCI DEL BILANCIO, NELLE RETTIFICHE DI VALORE E NELLA CONVERSIONE DEI VALORI NON ESPRESSI ALL'ORIGINE IN MONETA AVENTE CORSO LEGALE NELLO STATO**

La valutazione delle voci di bilancio è stata fatta ispirandosi a criteri generali di prudenza e competenza, nella prospettiva della continuazione dell'attività.

L'applicazione del principio di prudenza ha comportato la valutazione individuale degli elementi componenti le singole poste o voci delle attività o passività, per evitare compensazioni tra perdite che dovevano essere riconosciute e profitti da non riconoscere in quanto non realizzati.

In ottemperanza al principio di competenza, l'effetto delle operazioni e degli altri eventi (ad es. transazioni) è stato rilevato contabilmente ed attribuito all'esercizio al quale tali operazioni ed eventi si riferiscono, e non a quello in cui si concretizzano i relativi movimenti di numerario (incassi e pagamenti).

In applicazione del principio di rilevanza non sono stati rispettati gli obblighi in tema di rilevazione, valutazione, presentazione e informativa quando la loro osservanza aveva effetti irrilevanti al fine di dare una rappresentazione veritiera e corretta.

La continuità di applicazione dei criteri di valutazione nel tempo rappresenta elemento necessario ai fini della comparabilità dei bilanci della società nei vari esercizi.

Nel corso dell'esercizio 2021 non si è proceduto ad accorpamenti o eliminazione di voci di bilancio rispetto al modello ministeriale previsto.

### **Immobilizzazioni**

#### **Immobilizzazioni materiali**

Rappresentano il valore dei beni materiali immobilizzati, iscritti al costo di acquisto e ammortizzati secondo i coefficienti previsti dalla normativa vigente.

Nella seguente tabella sono indicati i valori dei beni immobilizzati presenti nell'attivo dello stato patrimoniale dell'Ente e i valori dei relativi fondi di ammortamento. Le quote di ammortamento, imputate a conto economico, sono state calcolate attesi l'utilizzo, la destinazione e la durata economico-tecnica dei cespiti, sulla base del criterio della residua possibilità di utilizzazione.



## **Operazioni di locazione finanziaria (leasing)**

Le operazioni di locazione finanziaria sono rappresentate in bilancio secondo il metodo patrimoniale, contabilizzando a conto economico i canoni corrisposti secondo il principio di competenza.

## **Crediti**

La rilevazione iniziale del credito è effettuata al valore di presumibile realizzo. L'adeguamento del valore nominale dei crediti al valore presunto di realizzo è ottenuto mediante apposito fondo svalutazione crediti, tenendo in considerazione le condizioni economiche generali, di settore e anche il rischio paese.

I crediti sono cancellati dal bilancio quando i diritti contrattuali sui flussi finanziari derivanti dal credito si estinguono oppure nel caso in cui sono stati trasferiti tutti i rischi inerenti al credito oggetto di smobilizzo.

## **Debiti**

Sono rilevati al loro valore nominale, modificato in occasione di resi o di rettifiche di fatturazione.

## **Ratei e risconti**

Sono stati determinati secondo il criterio dell'effettiva competenza temporale dell'esercizio.

Per i ratei e risconti di durata pluriennale sono state verificate le condizioni che ne avevano determinato l'iscrizione originaria, adottando, ove necessario, le opportune variazioni.

## **Fondi per rischi e oneri**

Sono stanziati per coprire perdite o debiti di esistenza certa o probabile, dei quali tuttavia alla chiusura dell'esercizio non erano determinabili l'ammontare o la data di sopravvenienza.

Nella valutazione di tali fondi sono stati rispettati i criteri generali di prudenza e competenza e non si è proceduto alla costituzione di fondi rischi generici privi di giustificazione economica.

Le passività potenziali sono state rilevate in bilancio e iscritte nei fondi in quanto ritenute probabili ed essendo stimabile con ragionevolezza l'ammontare del relativo onere.

## **Fondo TFR**

Rappresenta l'effettivo debito maturato verso i dipendenti in conformità di legge e dei contratti di lavoro vigenti, considerando ogni forma di remunerazione avente carattere continuativo.

Il fondo corrisponde al totale delle singole indennità maturate a favore dei dipendenti alla data di chiusura del bilancio, al netto degli acconti erogati, ed è pari a quanto si sarebbe dovuto corrispondere ai dipendenti nell'ipotesi di cessazione del rapporto di lavoro in tale data.

## **Imposte sul reddito**

Le imposte sono accantonate secondo il principio di competenza; rappresentano pertanto gli accantonamenti per imposte liquidate o da liquidare per l'esercizio, determinate secondo le aliquote e le norme vigenti.

## **Riconoscimento ricavi**

I ricavi per vendite dei prodotti sono riconosciuti al momento del trasferimento dei rischi e dei benefici, che normalmente si identifica con la consegna o la spedizione dei beni.

I ricavi di natura finanziaria e quelli derivanti da prestazioni di servizi vengono riconosciuti in base alla competenza temporale.

## IMMOBILIZZAZIONI

### Immobilizzazioni immateriali

Nessuna.

### Immobilizzazioni materiali

IMM.NI MATERIALI	Terreni e fabbricati	Impianti e macchinari	Attrezzature	Altri beni	Immobilizzazioni in corso e acconti	TOTALE
<b>Valore di inizio esercizio</b>						
Costo	€ -	€ 120.493	€ 15.689	€ 24.024	€ -	€ 160.206
Contributi ricevuti	€ -	€ -	€ -	€ -	€ -	€ -
Rivalutazioni	€ -	€ -	€ -	€ -	€ -	€ -
Ammortamenti (Fondo ammortamento)	€ -	€ 108.421	€ 9.413	€ 8.136	€ -	€ 125.970
Svalutazioni	€ -	€ -	€ -	€ -	€ -	€ -
Valore di bilancio al 31/12 esercizio precedente	€ -	€ 12.072	€ 6.276	€ 15.888	€ -	€ 34.236
<b>Variazioni nell'esercizio</b>						
Incrementi per acquisizione	€ -	€ 9.987	€ -	€ 9.543	€ -	€ 19.530
Contributi ricevuti	€ -	€ -	€ -	€ -	€ -	€ -
Riclassifiche (del valore di bilancio)	€ -	€ -	€ -	€ -	€ -	€ -
Decrementi per alienazioni e dismissioni (del valore di bilancio)	€ -	€ -	€ -	€ -	€ -	€ -
Rivalutazioni effettuate nell'esercizio	€ -	€ -	€ -	€ -	€ -	€ -
Ammortamento dell'esercizio	€ -	€ 6.224	€ 2.353	€ 4.620	€ -	€ 13.197
Svalutazioni effettuate nell'esercizio	€ -	€ -	€ -	€ -	€ -	€ -
Altre variazioni	€ -	€ -	€ -	€ -	€ -	€ -
Totale variazioni	€ -	€ 3.763	-€ 2.353	€ 4.923	€ -	€ 6.333
<b>Valore di fine esercizio</b>						

## Immobilizzazioni finanziarie

IMM.NI FINANZIARIE	Partecipazioni	Crediti	TOTALE
<b>Valore di inizio esercizio</b>			
Costo	€ -	€ -	€ -
Contributi ricevuti	€ -	€ -	€ -
Rivalutazioni	€ -	€ -	€ -
Ammortamenti (Fondo ammortamento)	€ -	€ -	€ -
Svalutazioni	€ -	€ -	€ -
<b>Valore di bilancio al 31/12 esercizio precedente</b>	<b>€ -</b>	<b>€ -</b>	<b>€ -</b>
<b>Variazioni nell'esercizio</b>			
Incrementi per acquisizione	€ 250.000	€ -	€ 250.000
Contributi ricevuti	€ -	€ -	€ -
Riclassifiche (del valore di bilancio)	€ -	€ -	€ -
Decrementi per alienazioni e dismissioni (del valore di bilancio)	€ -	€ -	€ -
Rivalutazioni effettuate nell'esercizio	€ -	€ -	€ -
Ammortamento dell'esercizio	€ -	€ -	€ -
Svalutazioni effettuate nell'esercizio	€ -	€ -	€ -
Altre variazioni	€ -	€ -	€ -
<b>Totale variazioni</b>	<b>€ 250.000</b>	<b>€ -</b>	<b>€ 250.000</b>
<b>Valore di fine esercizio</b>			
<b>TOTALE RIVALUTAZIONI</b>	<b>€ 250.000</b>	<b>€ -</b>	<b>€ 250.000</b>

Tali titoli rappresentano un investimento duraturo da parte dell'Ente; risultano iscritti al costo di acquisto comprensivo degli oneri accessori di diretta imputazione e non hanno subito svalutazioni per perdite durevoli di valore; non si sono verificati casi di "ripristino di valore".

Nessun titolo immobilizzato ha subito cambiamento di destinazione.

### COSTI DI IMPIANTO E DI AMPLIAMENTO

Nessuno.

### COSTI DI SVILUPPO

Nessuno.

## CREDITI DI DURATA RESIDUA SUPERIORE A 5 ANNI

Nessuno.

## DEBITI DI DURATA RESIDUA SUPERIORE A 5 ANNI DEBITI ASSISTITI DA GARANZIE REALI SU BENI SOCIALI

<b>DEBITI</b>	Di DURATA residua superiore a 5 ANNI	Assistiti da GARANZIE REALI su beni sociali
verso banche	€ 300.000	€ -
verso altri finanziatori	€ -	€ -
verso associati e fondatori per finanziamenti	€ -	€ -
verso enti della stessa rete associativa	€ -	€ -
per erogazioni liberali condizionate	€ -	€ -
acconti	€ -	€ -
verso fornitori	€ -	€ -
verso imprese controllate e collegate	€ -	€ -
tributari	€ -	€ -
verso Istituti di previdenza e di sicurezza sociale	€ -	€ -
verso dipendenti e collaboratori	€ -	€ -
altri	€ -	€ -
<b>TOTALE</b>	€ 300.000	€ -

Il debito di Euro 300.000,00 verso banche riportato in tabella si riferisce al finanziamento erogato dall'I.C.S. - Istituto per il Credito Sportivo, al fine di fronteggiare eventuali crisi di liquidità degli Enti Sportivi Nazionali dovute al diffondersi del noto virus COVID-19 e alle conseguenti restrizioni sociali. Detto debito non è assistito da garanzie.

## RATEI E RISCONTI ATTIVI

<b>Movimenti RATEI E RISCONTI ATTIVI</b>	Valore di INIZIO ESERCIZIO	VARIAZIONE nell'esercizio	Valore di FINE ESERCIZIO
Ratei attivi	€ -	€ -	€ -
Risconti attivi	€ 6.638	-€ 3.319	€ 3.319
<b>TOTALE</b>	€ 6.638	-€ 3.319	€ 3.319

<b>Composizione RATEI ATTIVI</b>	Importo
	€ -
	€ -
	€ -
	€ -
<b>TOTALE</b>	€ -

<b>Composizione RISCOINTI ATTIVI</b>	<b>Importo</b>	
Quota residua maxicanone leasing 2019	€	3.319
	€	-
	€	-
	€	-
<i>TOTALE</i>	€	3.319

#### RATEI E RISCOINTI PASSIVI

<b>Movimenti RATEI E RISCOINTI PASSIVI</b>	<b>Valore di INIZIO ESERCIZIO</b>	<b>VARIAZIONE nell'esercizio</b>	<b>Valore di FINE ESERCIZIO</b>
Ratei attivi	€ -	€ -	€ -
Risconti attivi	€ -	€ -	€ -
<i>TOTALE</i>	€ -	€ -	€ -

<b>Composizione RATEI PASSIVI</b>	<b>Importo</b>	
	€	-
	€	-
	€	-
	€	-
<i>TOTALE</i>	€	-

<b>Composizione RISCOINTI PASSIVI</b>	<b>Importo</b>	
	€	-
	€	-
	€	-
	€	-
<i>TOTALE</i>	€	-

ALTRI FONDI

Composizione ALTRI FONDI	Importo
Trattamento di fine rapporto	€ 202.933
	€ -
	€ -
	€ -
<b>TOTALE</b>	<b>€ 202.933</b>

PATRIMONIO NETTO

Movimenti PATRIMONIO NETTO	Valore d'inizio esercizio	Incrementi	Decrementi	Valore di fine esercizio
FONDO DI DOTAZIONE DELL'ENTE	€ -	€ -	€ -	€ -
PATRIMONIO VINCOLATO				
Riserve statutarie	€ -	€ -	€ -	€ -
Riserve vincolate per decisione degli organi istituzionali	€ -	€ -	€ -	€ -
Riserve vincolate destinate da terzi	€ -	€ -	€ -	€ -
<b>Totale PATRIMONIO VINCOLATO</b>	<b>€ -</b>	<b>€ -</b>	<b>€ -</b>	<b>€ -</b>
PATRIMONIO LIBERO				
Riserve di utili o avanzi di gestione	€ 3.064.171	€ -	€ -	€ 3.064.171
Altre riserve	€ -	€ -	€ -	€ -
<b>Totale PATRIMONIO LIBERO</b>	<b>€ 3.064.171</b>	<b>€ -</b>	<b>€ -</b>	<b>€ 3.064.171</b>
AVANZO/DISAVANZO D'ESERCIZIO	-€ 587.558	€ -	€ -	-€ 587.558
<b>TOTALE PATRIMONIO NETTO</b>	<b>€ 2.476.613</b>	<b>€ -</b>	<b>€ -</b>	<b>€ 2.476.613</b>

Disponibilità e utilizzo PATRIMONIO NETTO	Importo	Origine Natura	Possibilità di utilizzazione	Utilizzazione effettuata nei 3 precedenti esercizi
FONDO DI DOTAZIONE DELL'ENTE	€ -		B	€ -
PATRIMONIO VINCOLATO				
Riserve statutarie	€ -			€ -
Riserve vincolate per decisione degli organi istituzionali	€ -			€ -
Riserve vincolate destinate da terzi	€ -			€ -
<b>Totale PATRIMONIO VINCOLATO</b>	€ -			€ -
PATRIMONIO LIBERO				
Riserve di utili o avanzi di gestione	€ 2.476.613			€ -
Altre riserve	€ -			€ -
<b>Totale PATRIMONIO LIBERO</b>	€ 2.476.613			€ -
<b>TOTALE</b>	€ 2.476.613			€ -

#### INDICAZIONE DEGLI IMPEGNI DI SPESA O DI REINVESTIMENTO DI FONDI O CONTRIBUTI RICEVUTI CON FINALITÀ SPECIFICHE

Nell'esercizio 2021 sono stati ricevuti dall'Ente i seguenti contributi con finalità specifiche:

##### A) Sport & Salute SpA:

- 1) Euro 505.056,00 come contributo COVID-19. La ripartizione di detto contributo è stata deliberata il 15/10/2021 dalla Direzione Nazionale del CSEN secondo i seguenti parametri: 30% a favore di 44 Comitati periferici identificati tra quelli che hanno subito un maggiore decremento di quote sociali e che, dall'analisi dei rendiconti 2019 e 2020 evidenziano sensibili perdite di quote associative e di attività svolte; 70% alle ASD/SSD identificate tra quelle che hanno fatto richiesta di domanda a livello A) nella piattaforma dedicata ai contributi COVID 2020.
  - 2) Euro 122.072,56 come contributo per i Progetti *RIUNISCI*, *è ORA*, *INCLUSIONE*, *QUARTIERI*. Detti contributi sono stati destinati ai progetti citati.
- B) Unione Europea: Euro 31.133,25 per i Progetti *EU ON THE MOVE*, *UNIDANS*, *PROCALL*, *AGEMENT*. Detti contributi sono stati destinati ai progetti citati.
- C) Dipartimento per lo Sport: Euro 210.000,00 per il Progetto R.I.S. Ripartiamo in Sicurezza. Il contributo è destinato a favorire la ripartenza post Covid-19, promuovendo attraverso l'esercizio della pratica sportiva i valori delle pari opportunità e favorendo il coinvolgimento di una generazione (Gen Z) che ha maggior bisogno di formazione psico-fisica e di interazioni interpersonali, dei gruppi più vulnerabili, emarginati e con disabilità che maggiormente hanno subito gli effetti negativi delle restrizioni.

Per completezza e trasparenza si elencano gli ulteriori contributi pubblici ricevuti nel 2021 non aventi finalità specifiche:

- A) Euro 1.168.507 da Sport & Salute SpA – Contributo istituzionale
- B) Euro 1.375,43 Erogazione contributo 5 per mille



- C) Euro 500.000,00 Ministero del Lavoro e delle Politiche Sociali – Contributo volto a coprire la realizzazione del programma di attività dell'ente beneficiario finalizzato a fornire risposte ai bisogni sociali ed assistenziali emergenti dall'epidemia di COVID-19.

#### DESCRIZIONE DEI DEBITI PER EROGAZIONI LIBERALI CONDIZIONATE

Nessuno.

#### ANALISI DELLE PRINCIPALI COMPONENTI DEL RENDICONTO GESTIONALE

<b>PROVENTI E RICAVI</b>	Valore ESERCIZIO PRECEDENTE	VARIAZIONE (+/-)	Valore ESERCIZIO CORRENTE
<b>Da attività di interesse generale</b>			
Quote sociali	€ 2.365.416	€ 385.402	€ 2.750.818
Corsi MIUR	€ 30.691	-€ 22.841	€ 7.850
Ricavi commerciali pubbl/sponsoriz	€ 1.000	€ 600	€ 1.600
Quote iscrizioni	€ 25.899	€ 50.661	€ 76.560
Ricavi da 5x1000	€ 1.924	-€ 548	€ 1.375
Sport e Salute contributi	€ 2.419.589	-€ 746.036	€ 1.673.553
Progetti	€ 1.617.570	-€ 666.915	€ 950.655
	€ -	€ -	€ -
<b>Da attività diverse</b>			
	€ -	€ -	€ -
	€ -	€ -	€ -
	€ -	€ -	€ -
	€ -	€ -	€ -
<b>Da attività di raccolta fondi</b>			
	€ -	€ -	€ -
	€ -	€ -	€ -
	€ -	€ -	€ -
	€ -	€ -	€ -
<b>Da attività finanziarie e patrimoniali</b>			
	€ -	€ -	€ -
	€ -	€ -	€ -
	€ -	€ -	€ -
<b>Di supporto generale</b>			
	€ -	€ -	€ -
	€ -	€ -	€ -
	€ -	€ -	€ -
	€ -	€ -	€ -
<b>Indicazione dei singoli elementi di ricavo di entità o incidenza eccezionali</b>			

<b>ONERI E COSTI</b>	Valore - ESERCIZIO PRECEDENTE	VARIAZIONE (+/-)	Valore ESERCIZIO CORRENTE
<b>Da attività di interesse generale</b>			
Materie prime, sussidiarie, consumo, merci	€ 43.842	-€ 13.253	€ 30.589
Spese generali uffici	€ 294.961	€ 19.810	€ 314.771
Costi godimento di beni di terzi	€ 95.113	-€ 13.442	€ 81.671
Spese generali organi associativi	€ 201.193	€ 11.147	€ 212.340
Spese istituzionali	€ 213.895	€ 1.220	€ 215.115
Assicurazione	€ 1.600.109	-€ 115.876	€ 1.484.233
Spese per progetti	€ 958.014	€ 1.721.951	€ 2.679.965
Spese di funzionamento	€ 273.154	-€ 46.552	€ 226.602
Costi per il personale	€ 653.828	€ 94.890	€ 748.718
<b>Da attività diverse</b>			
	€ -	€ -	€ -
	€ -	€ -	€ -
	€ -	€ -	€ -
	€ -	€ -	€ -
<b>Da attività di raccolta fondi</b>			
	€ -	€ -	€ -
	€ -	€ -	€ -
	€ -	€ -	€ -
	€ -	€ -	€ -
<b>Da attività finanziarie e patrimoniali</b>	€ -	€ -	€ -
	€ -	€ -	€ -
	€ -	€ -	€ -
<b>Di supporto generale</b>			
	€ -	€ -	€ -
	€ -	€ -	€ -
	€ -	€ -	€ -
	€ -	€ -	€ -
<b>Indicazione dei singoli elementi di costo di entità o incidenza eccezionali</b>			

NUMERO MEDIO DEI DIPENDENTI, RIPARTITO PER CATEGORIA

DIPENDENTI	NUMERO MEDIO
Dirigenti	€ -
Impiegati	€ 6
Altro	€ 12
<b>TOTALE</b>	€ 18

COMPENSI ALL'ORGANO DI AMMINISTRAZIONE, ALL'ORGANO DI CONTROLLO E AL SOGGETTO INCARICATO DELLA REVISIONE LEGALE

COMPENSI	Valore
Amministratori	€ -
Sindaci	€ 4.800
Revisori legali dei conti	€ 4.000
<b>TOTALE</b>	€ 8.800

OPERAZIONI REALIZZATE CON PARTI CORRELATE

PARTI CORRELATE	Natura del rapporto	Crediti	Debiti	Proventi e ricavi	Oneri e costi
		€ -	€ -	€ -	€ -
		€ -	€ -	€ -	€ -
		€ -	€ -	€ -	€ -
		€ -	€ -	€ -	€ -

PROPOSTA DI DESTINAZIONE DELL'AVANZO O DI COPERTURA DEL DISAVANZO

Si propone di coprire il disavanzo di gestione 2021 pari a Euro 587.558 mediante prelevamento di pari importo dal Fondo di dotazione che si ridurrebbe pertanto da Euro 3.064.171 a Euro 2.476.613.

## ILLUSTRAZIONE DELLA SITUAZIONE DELL'ENTE E DELL'ANDAMENTO DELLA GESTIONE

Anche l'esercizio 2021, come il precedente, è stato fortemente influenzato dal protrarsi dell'emergenza sanitaria derivante dalla diffusione del virus "Covid-19". Ad eccezione di pochi comparti essenziali (alimentare, farmaceutico, trasporti, energia) ed il relativo indotto tutto il resto del sistema produttivo ha sofferto grandemente le restrizioni imposte per contrastare la pandemia. Dette restrizioni sociali hanno avuto ovviamente impatti negativi nella gestione economico-finanziaria del C.S.E.N. che, comunque, ha saputo ben fronteggiare la situazione emergenziale. Infatti pur avendo avuto contributi pubblici sensibilmente inferiori rispetto allo scorso esercizio (contributo da Sport & Salute pari a Euro 2.419.589 nel 2020 e Euro 1.673.553 nel 2021), il tesseramento ha prodotto un buon incremento passando da 2.365.416 del 2020 a 2.750.818 del 2021, riuscendo così a limitare il disavanzo di gestione 2021.

L'esercizio trascorso deve intendersi sostanzialmente positivo tenuto conto del fatto che il disavanzo di gestione è sostanzialmente frutto delle spese sostenute dall'Ente per lo sviluppo dei progetti per i quali ha ricevuto i relativi contributi nel 2020 (avanzo di esercizio di oltre 2.000.000).

### Sintesi del bilancio (dati in Euro)

	31/12/2021	31/12/2020	31/12/2019
Entrate	5.462.426	6.465.150	5.938.024
Margine operativo lordo (M.O.L. o Ebitda)	(540.393)	2.124.592	(175.663)
Reddito operativo (Ebit)	(545.725)	2.114.403	(184.902)
Avanzo (disavanzo) d'esercizio	(587.558)	2.092.675	(220.383)
Attività fisse	304.268	144.249	578.878
Patrimonio netto complessivo	2.476.612	3.064.170	971.498
Posizione finanziaria netta	2.454.312	3.257.032	708.692

Nella tabella che segue sono indicati i risultati conseguenti negli ultimi tre esercizi in termini di valore della produzione, margine operativo lordo e il risultato prima delle imposte.

	31/12/2021	31/12/2020	31/12/2019
valore della produzione	5.462.426	6.465.150	5.938.024
margine operativo lordo	(540.393)	2.124.592	(175.663)
Risultato prima delle imposte	(551.540)	2.111.926	(189.887)

## Principali dati economici

Il conto economico riclassificato del CSEN confrontato con quello dell'esercizio precedente è il seguente (in Euro):

	31/12/2021	31/12/2020	Variazione
Entrate nette	5.454.561	6.462.280	(1.007.719)
Costi esterni	5.246.237	3.683.860	1.562.377
<b>Valore Aggiunto</b>	<b>208.324</b>	<b>2.778.420</b>	<b>(2.570.096)</b>
Costo del lavoro	748.717	653.828	94.889
<b>Margine Operativo Lordo</b>	<b>(540.393)</b>	<b>2.124.592</b>	<b>(2.664.985)</b>
Ammortamenti, svalutazioni ed altri accantonamenti	13.197	13.059	138
<b>Risultato Operativo</b>	<b>(553.590)</b>	<b>2.111.533</b>	<b>(2.665.123)</b>
Proventi non caratteristici	7.865	2.870	4.995
Proventi e oneri finanziari	(5.815)	(2.477)	(3.338)
<b>Risultato Ordinario</b>	<b>(551.540)</b>	<b>2.111.926</b>	<b>(2.663.466)</b>
Rivalutazioni e svalutazioni			
<b>Risultato prima delle imposte</b>	<b>(551.540)</b>	<b>2.111.926</b>	<b>(2.663.466)</b>
Imposte sul reddito	36.018	19.251	16.767
<b>Risultato netto</b>	<b>(587.558)</b>	<b>2.092.675</b>	<b>(2.680.233)</b>

## Principali dati patrimoniali

Lo stato patrimoniale riclassificato del CSEN confrontato con quello dell'esercizio precedente è il seguente (in Euro):

	31/12/2021	31/12/2020	Variazione
Immobilizzazioni immateriali nette			
Immobilizzazioni materiali nette	40.568	34.235	6.333
Partecipazioni ed altre immobilizzazioni finanziarie	250.000	110.014	139.986

<b>Capitale immobilizzato</b>	<b>290.568</b>	<b>144.249</b>	<b>146.319</b>
<hr/>			
Rimanenze di magazzino			
Crediti verso Clienti		6.503	(6.503)
Altri crediti	608	852	(244)
Ratei e risconti attivi	3.319	6.638	(3.319)
<b>Attività d'esercizio a breve termine</b>	<b>3.927</b>	<b>13.993</b>	<b>(10.066)</b>
<hr/>			
Debiti verso fornitori	18.814	24.338	(5.524)
Acconti			
Debiti tributari e previdenziali	30.967	38.908	(7.941)
Altri debiti			
Ratei e risconti passivi			
<b>Passività d'esercizio a breve termine</b>	<b>49.781</b>	<b>63.246</b>	<b>(13.465)</b>
<hr/>			
<b>Capitale d'esercizio netto</b>	<b>(45.854)</b>	<b>(49.253)</b>	<b>3.399</b>
<hr/>			
Trattamento di fine rapporto di lavoro subordinato	202.933	177.844	25.089
Debiti tributari e previdenziali (oltre l'esercizio successivo)	19.483		19.483
Altre passività a medio e lungo termine			
<b>Passività a medio lungo termine</b>	<b>222.416</b>	<b>177.844</b>	<b>44.572</b>
<hr/>			
<b>Capitale investito</b>	<b>22.298</b>	<b>(192.862)</b>	<b>215.160</b>
<hr/>			
Patrimonio netto	(2.476.612)	(3.064.170)	587.558
Posizione finanziaria netta a medio lungo termine	(285.550)	(189.236)	(96.314)
Posizione finanziaria netta a breve termine	2.739.862	3.446.268	(706.406)
<hr/>			
<b>Mezzi propri e indebitamento finanziario netto</b>	<b>(22.300)</b>	<b>192.862</b>	<b>(215.162)</b>
<hr/>			

## Principali dati finanziari

La posizione finanziaria netta al 31/12/2021, era la seguente (in Euro):

	31/12/2021	31/12/2020	Variazione
Depositi bancari	2.739.450	3.446.221	(706.771)
Denaro e altri valori in cassa	412	47	365
<b>Disponibilità liquide</b>	<b>2.739.862</b>	<b>3.446.268</b>	<b>(706.406)</b>
<b>Posizione finanziaria netta a breve termine</b>	<b>2.739.862</b>	<b>3.446.268</b>	<b>(706.406)</b>
Obbligazioni e obbligazioni convertibili (oltre l'esercizio successivo)			
Debiti verso soci per finanziamento (oltre l'esercizio successivo)			
Debiti verso banche (oltre l'esercizio successivo)			
Debiti verso altri finanziatori (oltre l'esercizio successivo)			
Anticipazioni per pagamenti esteri			
Quota a lungo di finanziamenti	299.250	299.250	
Crediti finanziari	(13.700)	(6.503)	(7.197)
<b>Posizione finanziaria netta a medio e lungo termine</b>	<b>(285.550)</b>	<b>(292.747)</b>	<b>7.197</b>
<b>Posizione finanziaria netta</b>	<b>2.454.312</b>	<b>3.153.521</b>	<b>(699.209)</b>

## EVOLUZIONE PREVEDIBILE DELLA GESTIONE E PREVISIONI DI MANTENIMENTO DEGLI EQUILIBRI ECONOMICI E FINANZIARI

Per l'esercizio sociale 2022 ci si attende un'attenuazione degli effetti prodotti dalla diffusione a livello globale del virus Sars Cov-2. Il C.S.E.N. anche per il 2022 continuerà a porre in essere adeguate procedure e misure precauzionali di contenimento SARS-COV2. In attesa di tornare ai livelli pre-pandemia dal punto di vista economico, ci si aspetta un incremento delle entrate da

tesseramenti, in linea con quanto già registrato nell'esercizio 2021; ciò consentirà di mantenere anche per l'esercizio 2022 l'equilibrio economico finanziario dell'Ente.

#### INDICAZIONE DELLE MODALITÀ DI PERSEGUIMENTO DELLE FINALITÀ STATUTARIE, CON SPECIFICO RIFERIMENTO ALLE ATTIVITÀ DI INTERESSE GENERALE

Come per il precedente esercizio, nel 2022 il C.S.E.N. perseguirà, senza scopo di lucro, finalità civiche, solidaristiche e di utilità sociale come previsto dall'articolo 1 dello Statuto vigente. Per il raggiungimento degli scopi indicati il C.S.E.N. svolgerà in via principale, se non esclusiva, le attività di interesse generale di cui all'art. 5, comma 1 del Codice del Terzo Settore, con particolare riferimento alle attività di cui alle lettere a), d), e), i), k), l), m), r), t), u).

#### INFORMAZIONI E RIFERIMENTI IN ORDINE AL CONTRIBUTO CHE LE ATTIVITÀ DIVERSE FORNISCONO AL PERSEGUIMENTO DELLA MISSIONE DELL'ENTE E L'INDICAZIONE DEL CARATTERE SECONDARIO E STRUMENTALE DELLE STESSE

Il contributo delle attività diverse al perseguimento della missione del C.S.E.N. è insignificante (inferiore allo 0,1% delle entrate dell'Ente).





ENTE DI PROMOZIONE  
SPORTIVA  
RICONOSCIUTO  
DAL CONI

VIA L. BODIO, 57 – 00191 ROMA  
TEL. 06.329.18.53 – 06.329.48.07 – 06.329.47.02 FAX 06.329.23.97  
[www.csen.it](http://www.csen.it) – e-mail: [info@csen.it](mailto:info@csen.it)



Comitato Italiano Paralimpico  
Italian Paralympic Committee



